時報

THE EASTERN TIMES

No. 6570 Shanghai Monday October 23, 1922 Published every morning: including Sundays

中華民國十一年

十月念三日・星期一

舊歷壬戌年九月初四日

今天五張售大洋三分

第六千五百七十號

中華郵政特准掛號立券按照總包特別優益寄送之報紙

本館開設上海福州路山東路轉角 電報掛號一四二五 電話營業部中央一二〇一 編輯部中央一二〇四

外埠寄報連郵費 〇中國境內每日寄全年十二元半年六元 〇日本境內每日寄全年十二元半年六元 〇歐美各國全年二十四元半年十二元（報費先惠郵票九五）

廣告刊例 特等 登於規定之本外埠新聞內 頭等 登於封面 二等長行 三等短行 每日每字一分

今日本報第五張圖畫週刊閱者注意

上海第一牙醫學校啓事

本校由美國專門牙醫克拉卿古博士主任教務兼設診所親自診治學期一年畢業每月學費洋十五元授課及診治時間上午十時至一時下午三時至六時校址大馬路西藏路口三十八號電話中六七三二 牙醫診例 拔牙一元 補牙一元 治療一元 磁鑲二元 金鑲五元

督辦江蘇運河工程局招請投標

本局爲建築淮陰雙金閘招人投標凡欲知一切詳情及取看圖樣等情請向揚州石牌樓本局接洽投標時期自即日起至本年陽歷十一月十日下午五時截止投標者須先付銀二十元該款俟投標結果發表後送還圖表時退還再本局並不担保收受投標估價之最低者 6096

上海平安旅社 內附 全安棧 同擇吉夏歷九月初十日開幕廣告

本社開設上海法租界二洋涇橋新造三層樓洋房三百餘間屋頂花園男女客廳特別房間嘉禮補設男女西式浴室廁房內另派婢伺應女眷電話電鈴電扇電爐動用器具無不完備中西大菜清眞廚房全素廚房兼辦隨時點心皆研究精美房飯或照客棧旅館規則均可輪船車站俱派妥夥招待照應行李報關寫票訂艙概爲照料妥實且備汽車迎送總期舒服爽快仰副各界光顧之雅意各口岸均有聯號不細載

本社主人啓 甲5522

浙江義券事務局緊要通告

本省義券現奉省令停辦所有已齊之第四十九期副券呈奉省長核示照各處領銷數目尚未及全額三分之一應即停止開獎將原券照價收回以資結束等因自應遵辦除通告各承銷商號外用特登報宣布凡各界人士購有本局第四十九期副券者務於陽歷十一月二十日以前赴原售店家照原價退回其有以前各期塘工正副券中獎之紅券期滿兌換應即作廢此外凡未滿期之紅券並希於十月初二日以前赶速兌取切勿自誤此佈 乙6696

安徽武備同學會緊要啓事

本會由武備學堂暨武備練軍學堂兩校同學所組織已租定安慶北門外蓮花街十一號西偏樓上爲辦事地點惟兩校同學散處四方深恐有所遺漏諸同學見報後務將姓名年齡籍貫現任職務通訊地址函告本會倘能覆以序文佳作尤爲歡迎並望寄以武裝半身四寸小照一張（或西裝亦好）以備刊印同學姓名錄統限於新歷十二月十五日以前齊寄本會請勿延誤不勝盼禱

交通部南洋大學即前交通大學上海學校建築募捐收款第十六次報告

林宗濤記各一百元周幡九十元鍾達清港洋三十元陳蔭康王楠李翻植孫渊朱福昌薛起徐恩淇劉維幹各二十元有名氏港洋二十元張爲資張爲宣各十五元黃復生大明公司魏庭蓉樊子莊程英朱子昭孔祥閣龐蓮孫錫幾寶倪子明章臣梓陳中仲何顯華陸廷瑞李穆如朱增佑岳昭涵何開成俞本棠馬家英張之衡傅消煥莊堅郭駿張先斑葛文游戴曉葉仁保陸慶鈞林宗濟錫榮程德振福霖各十元瑞吉銀號李貫西實記麥錦雲耀公永德朱銀號成子彬同元銀號李惕深各港洋十元八偉英八元朱行素張鳳飛馬少青黃樸奇朱少蘭陸星莊胡抱拙狠守先王生阮于飛陳光甫蔣鴻文巢漢臣姚炳生凌建南成萊廣魏應麒丁尚恭王鎮吳鏞蘭士琛力仲辰各五元鴻德銀號黃建初珍氏珍娘許靜山米田三余昭中陳錦初郭漱春伍文甫陳耀階潘潔川同安各港洋五元竹島香店日金五元嚴修祺徐紹珍各四元張岷瞻歐陽靈蘇式古沈芸生任恩原沈學斌徐廷陸各三元中島洋行北原玉刷所各日金三元朱佐庭港洋三元盛龍氏鄭傳經居雲樵張冲霄沈氏藍怡堂居榮顯吳少達費少荃朱翔泉隆盛號各二元何槐庭李啟齋鍾啟南各港洋二元張憚之曾弘煜楊昂若朱善元張滄庭曹氏吳硯生楊君楊漢臣沈燮銘各一元本屆共收洋九百四十九元又港洋二百十四元合滬洋二百二十一元九角九分又日金十一元合滬洋十元已於十月二十三日存入中華勸工銀行連前共計洋四萬二千七百四十八元五角七分又公債票洋二百八十元新加坡票洋二十五元鈔票洋二十一元北京鈔票五元 甲5533

永安公司秋季大減價 兩星期 九月初五起

本公司的大減價是實實在在的。。不是借爲點綴的。。所以各類貨價。。一律特別削低。。比較平常。。大加減讓。。務要惠顧諸君心滿意足。。都說出一句眞個便宜來。。

本公司增設銀業儲蓄部同日開幕專做定期存款活期存款儲蓄存款押款放款等業務信用昭著辦法通融如蒙惠顧至深歡迎 乙8906

商務印書館新出活動新聞影戲片

北京雙十節

今年北京雙十節上午八時黎總統在西苑閱兵凡閣員及各公使均到場參觀與操兵士共萬五千人又有空中飛艇等下午三時天安門前有裁兵運動大會共七十餘團體到者數萬人黎總統亦親臨演說以上二事均極熱鬧本館特製成活動影片便各地人士均可一觀盛典二事合成一卷光線清晰無論租購價均相宜

上海寶山路商務印書館啓 甲5725

留雲寺啓事

敝寺主持二十餘年素未遣人在外募捐近有遊方僧人向各處送禮募捐騙賭諸法有損敝寺名譽嗣後倘有假冒敝寺職事前來募捐者務乞送究以憑懲辦此布 甲1602

南京下關大馬路新開 泰成西號 綢緞洋貨 呢絨布疋 顧繡貂裘 自建洋房一俟工竣擇吉開張先此露佈

浦商輪船有限公司招收股廣告

本公司額定資本上海通用銀元四十萬元分四千股每股計銀一百元每股分十零股每股計銀十元業經發起人會議認足半數凡有志航業合意投資者請移玉法租界公館馬路六十三號籌備處接洽領取認股証書再已認股諸君亦希自十月一日起至三十一日止將股款逕繳下列代收股款銀行掣給本公司收據加蓋代收處圖章爲証

代收股款處 上海南京路中華懋業銀行 上海北京路四明銀行 上海南京路金城銀行 上海南市正利銀行

贊成人 楊筱川 陸達權 姬佛陀 洪伯言 黃楚衡 姚繁若 戴伯行 朱愷儔 袁寅昉 沈夢蓮 宣俊侯 陸秉淵 蔡頌堯 黃祺生 陳漢章 顧寶琛 陳錦隆 張海珊 倪柱秀 錢香山

發起人 嚴潮生 汪徵舟 邵樹華 周仲青 徐子萱 余芷江 嚴滌齋 王國賓 周霽庭 章伯成 陳明晃 陳光裕

籌備者 余芷江 嚴潮生 衛誠甫 沈紹礽 周霽庭 戴秋圃 籌備處法租界公館馬路六十三號電話中央四五六一 甲5518

訃

不孝紹甲等罪孽深重不自殞滅禍延顯考駿叔府君慟於中華民國十一年八月初六日壽終正寢距生於清同治二年十月初六日享年六十歲不孝紹甲由滬歸省親視含殮不孝紹發供職上海時報館得電星夜奔喪回籍遵禮成服謹擇夏歷九月十八日領帖哀此訃聞

孤哀子戈紹甲（曙東）紹發（公振）泣血稽顙 期服孫寶森寶樹寶權泣稽首

如蒙賜唁請寄江蘇東台縣玉帶橋巷本宅或交上海時報館轉寄 甲5493

上海廣仁里一號義振協會謹謝南京省兵災北賑濟募款處第五批經募

無錫稅所三百元上新河木釐局二百三十七元宜南稅所南京乙和祥鹽棧各二百元滸門稅所一百二十元六合縣公署一百十元上海稅所一百元江蘇督軍軍需科經募一百元宮鎮守使經募七十七元徐海朱道尹七十元又代募卅五元江蘇警備第二團經募五十八元五角南京造幣廠十五元又代募五十四元盛澤稅所龍錢稅所各五十元運北統捐局下關稅所各四十元南京第七十二旅經募四十元鎮江木釐局三十一元泰興稅所閔行稅所各三十元奉賢縣公署二十七元滬海王道尹揭衆車稅所錫山縣公署各二十元徐海鎮守使署經募二十元劉蓋侯十元又代募四十九元常省鐵路李局長江陰稅所駐無米捐局各十元靖江縣四元以上第五批共二千二百二十二元五角連上四批已匯大城縣災區總共六千五百〇一元五角

陸大椿手六元 高雯書潤 用特登報以揚仁風兼鳴謝悃 上海義振協會謹啟 九月初二日 甲5532

德國柏林大學醫學博士江逢治醫生監製 德國神效白濁丸

白濁一症。爲花柳病中之最易傳染且難斷根之症。不獨眠花宿柳者。春風一度。遂染斯恙。即素不涉足青樓者。偶觸染有白濁毒菌之衣物便桶等類。亦往往有染及者。初起之時。小便頻數。漸至尿道刺痛。便後淋瀝。終乃便色渾白。或紅腫而痛如刀割。再事因循。必致由急性變成慢性。病至終身。流毒無窮。德國柏林大學醫學博士江逢治醫生有鑒及此。爰向德國名廠。運到靈效原料。煉製成丸。藥性和平。毫無刺激。功能洩濁殺菌。祛毒滋陰。如法吞服。靈效如神。因名之曰神效白濁丸。並用獅頭商標爲記。以資辨別。服法價格附詳於後。

服法 每日三四服 每服兩丸 飯後開水吞咽

價格每瓶一元 外埠函購寄費加一

總發行所 上海四川路百三十一四號 江逢治化學製藥公司

江蘇省公署對於義務教育借用廟宇批

江蘇省公署第三四三九號批 江蘇僧界全體代表浩淨等呈 呈悉卷查江蘇義務教育期成會呈請借用廟宇作小學校一案業經王前省長批示在案詳繹借用詞旨當然適用私法上普通借貸手續以雙方同意爲限倘寺廟管理者不允借用人員萬無越出借貸範圍自由侵佔之理是該會呈准之案與法律並無抵觸該僧等所請撤銷前批之處應毋庸議此批 九月三十日 甲5464

欲得精美價廉之籐器●皮件者請向上海孤兒院發行所購辦

地址 新南世界 電話南部中央 一六六七一

日夜銀行催換新收據定期召集股東大會通告

啟者本月十日本行召集臨時股東討論會（此次四公司合併後第一次股東會）議決凡四公司股票未來掉換新收據者須召集股東大會重行選舉董事監察如股東逾限不掉新收據者開會時自行放棄選舉權等因茲特遵照股東會議決案再行登報催告各股東所執股票如有未經掉換新收據者務於陽歷九月底以前來行掉換幸勿自棄選權並定於陽歷十月十五日（即陰曆八月念五日）下午三時在大世界內書石山房開股東大會選舉董事及監察人務希四公司股東諸公屆時攜帶新收據簽名入場幸為盼禱

新華儲蓄銀行廣告

本行創於民國三年資本一百萬元公積金六十六萬餘元專辦儲蓄業務得受政府委託辦理特種儲蓄事項其種類分為於下
定期存款　活期存款　特種儲蓄　抵押放款　貼現放款　分類儲蓄　流通儲券　公共儲金　四季儲金　各處匯兌　收解款項
分行　上海天津路　北京前門外廊房頭條　天津法界中街
電話　南局一八四八

有正書局 廉價部

上海四馬路望平街轉角

本局茲有稍受污損之存貨極多特設廉價部折本出售以清積欲得便宜書者請早惠臨選擇為幸再者本局並將一切出版物同時一律亦大廉價照碼六折出售以答惠顧諸君雅意

■種類…歷代碑帖。中國名畫。屏聯堂幅。小說雜誌。筆記詩詞等
■日期…自陽曆十月六號起。至十一月三號止。
■折扣…有五折、四折、三折、二折、一折、且有不及一折者。
▲廉價部以上海總發行所為限外埠恕不接洽

竹簡齋版 二十四史

預約簡章

▲注意優待　在民國十二年一月底以前預定一次繳足者照預約價九五折計算

發售預約

二十四史為史部中堅研究歷史及文學者必備之書光緒之季竹簡齋取殿本二十四史四頁合裱一頁影印發售四開大本頗為學界歡迎惜存書早罄無從購覓原底現歸本局爰加工精印四開大本字跡明晰加印書根瀏覽檢查攜帶庋藏均極便利式樣如左　▲印有樣本函索即寄

（仿94）

一、本書共一萬八千四百餘頁計二百冊
一、預約實價連史紙九十元　有光紙五十六元
一、加印書根不另取資
一、預約先繳半價給預約券一紙取第一期書時續繳清楚　願一次繳者聽
一、預約期限以民國十二年三月底截止
一、出版分二期十二年十月第一期出十五史十三年四月第二期出九史
一、書籍兩只運架十四元但外埠不能郵寄如要布套加銀四元
一、郵費　國內各行省十元　蒙古新疆四十元　日本朝鮮十元　香港及各國廿七元　一次交足

中華書局啟

後漢書卷七十七
宋　宣城　太守　范曄　撰
唐　章懷　太子　賢　注
班梁列傳第三十七
班超傳　子勇

班超字仲升扶風平陵人徐令彪之少子也為人有志不修細節然內孝謹居家常執勤苦不恥勞辱有口辯而涉獵書傳永平五年兄固被召詣校書郎超與母隨至洛陽家貧常為官傭書以供養久勞苦嘗輟業投筆歎曰大丈夫無他志略猶當效傅介子張騫立功異域以取封侯安能久事筆研間乎左右皆笑之超曰小子安知壯士志哉其後行詣相者曰祭酒布衣諸生耳而當封侯萬里之外超問其狀相者指曰生燕頷虎頸飛而食肉此萬里侯相也久之顯宗問固卿弟安在固對為官寫書受直以養老母帝乃除超為蘭臺令史後坐事免官十六年奉車都尉竇固出擊匈奴以超為假司馬將兵別擊伊吾戰於蒲類海多斬首虜而還固以為能遣與從事郭恂俱使西域超到鄯善鄯善王廣奉超禮敬甚備後忽更疏懈超謂其官屬曰寧覺廣禮意薄乎此必有北虜使來狐疑未知所從故也明者睹未萌況已著邪乃召侍胡詐之曰匈奴使來數日今安在乎侍胡惶恐具服其狀超乃閉侍胡悉會其吏士三十六人與共飲酒酣因激怒之曰卿曹與我俱在絕域欲立大功以求富貴今虜使到裁數日而王廣禮敬即廢如令鄯善收吾屬送匈奴骸骨長為豺狼食矣為之奈何官屬皆曰今在危亡之地死生從司馬超曰不入虎穴不得虎子當今之計獨有因夜以火攻虜使彼不知我多少必大震怖可殄盡也滅此虜則鄯善破膽功成事立矣衆曰當與從事議之超怒曰吉凶決於今日從事文俗吏聞此必恐而謀泄死無所名非壯士也衆曰

乾隆四年校刊　後漢書卷七十七　列傳　一

中華書局印行

新古文辭類纂稿本

全二十四冊定價五元　特價二元八角郵費四角

姚惜抱古文辭類纂選擇精審體例完善治古文者翕然宗之王氏續選繼起有清中世之文略備惟近代之文去吾人愈近研習愈亟而選本缺乏學校教課學子研究均覺不易搜羅難窺全豹諸暨蔣瑞藻氏勤於讀書見有可資諷誦之文字輒手書之積之數年蔚成大觀本局商取手寫稿本付諸石印以應社會之亟需卷首有蔣氏啟事略云「伏祈海內名喆錫之教言大而體例之純駁小而亥豕之差謬或漏列名家請指集名以示或偶遺傑製請舉篇目以貽或舉世目為鴻文而斟改之定本晚出或箸書祇求自悅而流傳之副墨闕如凡此統希不吝糾繆廣為搜剔將來本書再版時重加釐董得臻完美其為拜賜曷有既焉」

（仿93）

著錄各名家一覽

薛福成　黎庶昌　張裕釗　吳汝綸　王先謙　楊峴　黃遵憲　孫詒讓　譚嗣同　王闓運　嚴復　易順鼎　繆荃孫　劉師培　陳寶琛　沈曾植　康有為　林紓　廖平　唐文治　陳三立　鄭孝胥　張謇　蔣智由　章炳麟　梁啟超　馬其昶　樊增祥　吳增祺　羅振玉　此外尚有百餘人不具錄

古文辭類纂精華　正編四冊六角　續編二冊四角
詳校音註續古文辭類纂　八冊二元

衛生精鹽

久大公司創辦八年完足國貨製出精鹽泥渣淨盡色白味鹹特別改良不怕霉天煮菜更有牙粉漱水能潔齒一堅重定價格從廉總公司天津法界工廠塘沽發行所上海北京路一百四十五號　分銷處各埠商號　久大

腦

世界愈文明生存競爭愈劇烈而吾人之腦力亦愈勞瘁苟非攝養有方不但易罹腦病抑且天其天年蓋人壽之脩短皆判於腦力之強弱果能調養愛護確盡其能則腦可操壽臺可致雖長生之談流於荒誕然延年之術信有徵焉腦以練習而益強與筋肉同學者終日研究與農夫之戴月披星不自知其勞苦者等然過分疲勞即有神經衰弱之徵象於是頭痛肢暈不眠心悸注意力減少衄血腦膜炎等有一於此即為神經衰弱之鐵證如斯時也速服艾羅補腦汁當有特殊功效茲節錄德國醫士納君試驗有效之事如左

▲腦力衰弱服補腦汁即能腦力充足思想日富絕非滋補之害
▲神經昏亂服補腦汁即能定神止昏精神煥發絕無流弊之害
▲肝胃不和服補腦汁即能平肝和胃飯食增多絕無副作用之害
▲腦髓乾枯服補腦汁即能補助腦精絕無疲倦之害
▲血虛身弱服補腦汁即能血旺體健面色紅潤絕無不良之害
▲小兒瘦弱服補腦汁即能增神補腦精神活潑絕無食滯之害

價目　大瓶二元　每打二十元　小瓶一元二角半　每打十二元

總發行所上海三馬路中法藥房

時論

◉得半之現狀（景寒）

國會。雖有而常不能成會。是國會僅得其半。也。內閣。雖有而常在辭職。是內閣僅得其半。也。南北。雖已無事而尚未能統一。是亦得半。之道。奉直。雖已停戰而常互相備戰。是亦得半。之道。各省督軍。雖未獨立而常截稅餉各。處省長。雖有命令而常不能到任。是亦得半。之道。其他若保洛。雖屬一家而政見常不相。合法統。雖云一系而六八實又分途。此亦得。半之道也。故今日中國之時局。無論何事皆。僅得半而已。無一全者也。成此現狀之原因。一則由於人心之苟且。一則由於各方相仇之心。未已。而未能澈底覺悟故也。

命令

十月二十一日大總統令　特任朱洋藻為擴威將軍此令

又令　兼署國務院秘書長吳佩潢迭辭兼職情詞懇摯吳佩潢准免兼職此令

又令　任命梁宓署國務院秘書長此令

又令　任命蔣鴻遇為河南督軍公署參謀長此令

又令　參謀總長張懷芝呈陸軍第二十四師參謀長魏寶琳因病懇請辭職魏寶琳准免本職此令

又令　任命安錫嘏署陸軍第二十四師參謀長此令

又令　李襄鄰授為陸軍少將此令

又令　署內務總長孫丹林呈請任命費家祿趙廷綱為秘書均照准此令

又令　署財政總長兼鹽務署督辦羅文幹呈請將宜昌權運局局長閔勤禮免職另候任用應照准此令　署財政總長兼鹽務署督辦羅文幹呈請任命張澗之為宜昌權運局局長應照准此令

又令　參謀總長張懷芝呈請任命沈冠軍署陸軍第十四混成旅參謀長名照准此令

又令　晉授朱慶瀾以勳一位此令

又令　早川千吉郎給予一等大綬嘉禾章此令

又令　謝傳安晉給二等大綬嘉禾章此令

又令　張載揚潘國綱陳樂山王賓王桂林均給予二等大綬寶光嘉禾章夏超馬鴻烈均給予二等寶光嘉禾章此令

又令　白堅武給予二等嘉禾章此令

又令　牟鴻勳給予二等嘉禾章張振環給予三等嘉禾章此令

又令　范毓靈杜純均給予二等文虎章此令

又令　馮中興給予四等文虎章此令

又令　據江蘇省長呈孜核各縣知事分別舉劾等語試署涉縣知事於普雲廉明仁勇興高風乎試署上海縣知事沈寶昌體用兼賅才堪大任均著傳令嘉獎試署儀徵縣知事王佐良文武兼資海隅保障應准以簡任職存記升試用署南通縣知事羅鴻賓心細才大勤求民隱試署無錫縣知事趙汝梅學道愛人才膽緊劇均准俟任職期滿後呈保升用正任泗陽縣知事蕭光棠才兼文武足寄干城著晉給三等嘉禾章署圖城縣知事趙邦彥剛正廉明循聲卓越署宿遷縣知事徐維新精幹稱職膽識俱優均著晉給四等嘉禾章署吳江縣知事周龔為守兼優治尚簡要署金壇縣知事翁燕翼沈毅明決百廢俱舉均著給予五等嘉禾章前邳縣知事李時亮苛罰違法被控有案前署阜寧縣知事郭文德違法殃民操守難信前署鹽城縣知事唐慎坊擅作威福浮收有據前署崇明縣知事林韶棻庸闇無能用人失檢前署漣水縣知事陳公錦聽斷不明罔識治體前署嘉定縣知事林劭楨辦事失當罰欵不明均著交文官高等懲戒委員會依法懲戒餘如所擬辦理交內務司法兩部查照此令

又令　茲制定新疆第八屆選區補選衆議院議員日期令公布之此令

電報

援閩聲中之各方面

▲薩辭軍務會辦……政府擬畀劉冠雄……常軍已入閩界……李軍已失自由……援閩費定五百萬……下游各軍之中立

薩鎮冰電辭閩省軍務會辦。二十一日參陸海三總長入公府商黎黃陂。擬轉畀劉冠雄。劉尚辭。（本館二十二日北京電）

薩鎮冰電政府。願專任閩省長。辭督理軍務職。（本館二十二日北京電）

常德盛電。奉蔡成勳命。已於十八日率師赴閩。閩常軍已入閩界。（本館二十二日北京電）

李厚基軍五六千。在軍艦。已失自由。（本館二十二日北京電）

贛鄂及海軍為援閩催請餉費電。日必數起。院循例轉財部。一面電覆。為應付手續。（本館二十二日北京電）

援閩費定五百萬元。財部允籌三百萬。餘歸某某數省攤籌。援閩總司令。將屬蔡成勳。（本館二十二日北京電）

下游高旅王旅張團。均宣示中立。暫取守勢。聽候解決。（本館二十二日福州電）

馬江各航線。經海軍揭示保護。一律仍舊通行。（本館二十二日福州電）

參院內部之糾紛

▲黃錫珪辭主席

黃錫珪以參院內部糾紛不已。特函院。辭臨時主席。（本館二十一日北京電）

統一直魯豫軍隊計畫

▲曹錕所擬訂

曹錕擬訂統一直魯豫軍隊計劃。(一)考查三省軍隊名稱。及軍隊確數。(一)考查三省軍隊編練日月。與長官名額及履歷。(一)考查各軍隊餉糈。或係中央撥發。或係地方自籌。(一)考查三省各軍隊所駐地點。聞已咨行魯豫兩省調查。（本館二十一日北京電）

院秘長之更易

院秘書長吳佩潢辭職照准。梁宓繼任。已於二十一日明令發表。梁為前京師檢察廳長。（本館二十二日北京電）

國立農專之驅吳運動

國立農專學校學生。不滿於校長吳宗栻。昨開全體大會。為驅吳運動。（本館二十一日北京電）

京高師校長之辭職

李建勳再辭高師校長。部給假兩星期。（本館二十二日北京電）

皖局形勢已漸和緩

▲馬聯甲赴蚌

馬聯甲二十一日來蚌。新安武軍欠餉。馬已允籌發。張文生可交卸。皖局形勢已漸和緩。（本館二十二日蚌埠電）

李廷玉並未離贛

▲贛長實權仍操於李手

贛訊。李廷玉自交卸省篆後。並未離贛。寓李氏私宅。關於民政上重要事務。仍歸李閱看。因蔡成勳烟癮甚深。精力不濟。是贛長實權。仍操於李廷玉之手。（本館二十一日北京電）

中俄會議之暗礁

▲外蒙撤兵問題

中俄會議。我國以撤退外蒙俄兵為前提。俄代表借口東三省不隸中央。詢撤兵後。歸何種兵隊接防。下月十日。能否開議。尚無把握。（本館二十一日北京電）

美總統允助中國裁兵

▲對於雙十節裁兵大會極表贊同

施肇基電政府。謂美總統哈定。對於我國雙十節天安門前裁兵大會。總統親自出席宣布意見一舉。極表贊同。並面允施使。如中國毅然進行。哈定當予以相當援助。（本館二十一日北京電）

張改編軍隊之步驟

奉軍界消息。張作霖改編東三省軍隊。奉天本年十一月起改編全部。吉省明正改編。三月改編黑省。均由張親自校閱。凡老弱者一律裁汰。（本館二十一日北京電）

崇文門稅與留日學費

▲教部商請全發現洋

教部以崇文門稅。每月撥給留日學費內。搭有兌換券。昨函商全發現洋。（本館二十一日北京電）

外交界之雜訊

赤塔擬在綏芬增設領事。電徵中國同意。（本館二十二日北京電）

外部電陸徵祥。派蕭繼榮就近出席勞工會議。（本館二十一日北京電）

陸部派方擎出席羅馬二次萬國軍醫研究會。（本館二十一日北京電）

調停中之唐山工潮

▲提出調停辦法九條……工人已表同意

聞當道對唐山工潮。已提出調停辦法九條。對工人所要求之休假津貼等。已大體承認。至建築宿舍及俱樂部等。須俟經濟充足。方可實行。聞工人代表已表同意。（本館二十二日天津電）

唐山工潮。除由津派往保安隊三百名外。又由灤州十五師派兵一營。前往鎮壓。若不迅速解決。殊有延及開灤礦工之虞。（本館二十二日天津電）

傳播過激主義之查禁

政府以各省罷工風潮踵起。決再嚴令各省區查禁傳播過激主義。（本館二十二日北京電）

全國商聯會之預聞

▲鄂商聯會準備稅關提議案

全國商會聯合會。已電直晉黔吉等省催派代表。請於二十七日開會期前到漢。鄂商聯會。正磋商關於稅關之提議案。（本館二十一日漢口電）

楊森最近之行蹤

▲二十日到漢二十二日赴洛

前退出重慶之川二軍長楊森。二十日來漢。謁蕭耀南。將於二十二日赴洛。（本館二十一日漢口電）

粵垣炸彈案之續訊

粵垣炸彈案所捕嫌疑人中。名妙齡女子。民國醫院。發見炸彈甚多。德人亦有一名被逮。陳派報紙譏為輕妄之舉。（本館二十二日香港電）

英內閣改組中之政局

▲喬治在自由黨行政會之演說
▲混合派失敗後之各方情狀
▲波拉勞謁見英皇
▲克松與賈比巳允加入新閣

倫敦市政廳宴會。英太子與會。喬治舉觴為太子壽。當喬治起立時。會場歡呼聲大作。演縉不絕。為尋常所未有。喬治大為所動。但即勉為鎮定。演說一小時。稱述太子出外遊歷之成績。並表示忠於皇室之忱。會散。太子與喬治殷殷握別。喬治後乘火車赴里治。（南洋大學二十二日倫敦電）

喬治在里治演說。未言及組織新政黨事。詞中畧及美國。謂英美兩國皆以和平與國際好意行事。喬治指凡爾塞和約為數千萬人之自由約章。喬治謂波拉勞現處之地位。如不握馬韁但握馬尾之馬夫然。（南洋大學二十二日倫敦電）

喬治行抵里治以前。全國自由黨行政會開會舉喬治為會長。邱吉爾為副會長。喬治抵會場時。團觀者甚衆。歡聲雷動。會衆三千拍掌唱歌以迎之。主席致詞稱喬治為國家柱石。喬治演詞略謂黨爭之轍已張於卡爾登俱樂部。致國家於勝利出國家於危途之混合政府遂因政黨欲求多得而不復存在。究竟黨派為先。抑國家為先。須國民決之。渠為民服役。是否忠於奉職。亦唯國民察之。至於混合政府傾覆之原因。一為缺乏黨派報紙之辯護。二為閣員之職務殷繁。不暇自白。渠自己從無一暇日。但今始賦閒。得以自訴。人常稱渠為識時良相。而非平時良相。換言之。即指渠能醫生死間不容髮之重症。而不能醫頭痛病也。（衆聽言鬨堂大笑）戰時治績。姑不具論。以平時言。渠曾創制老年恩給金與健康保險之制。凡爾賽和約可視為數千萬人民自由之約章。其第一條即國際聯盟會之組織法。而聯盟會組織所依據之決議案。渠所提出也。此外尚有以國際合作改善勞動狀況之條款。歐洲諸國借款度日。英國則不然。獨能奠定國家信用。力排衆議。大減政費。預算出入。得相抵者。歐洲惟英國耳。今英美匯率已復戰時常狀。英國得恢復其世界金融市場者。實財政大臣張伯倫賀恩諸人不畏異議。力趨正軌之力也。邱吉爾辦理美索波太米亞與巴力斯坦之事。亦慎重用途。不稍浪費。以致英國信用較前為佳。乃成奇功之混合政府。竟被推倒。誠獲罪於國民矣。實業界風潮極不易處置。稍不審慎。大亂隨之。實業界之安甯得以固定者。亦未始非混合政府之力。以政府有調劑失業增貲住屋等之辦理也。喬治繼言及太平洋減除武裝事。謂貝爾福苟不與美國協定辦法。則英國將與世界最富國作軍備之競爭。而不能彼此共和平與國際好意之途而行矣。有一事最為渠所得意而亦為使混合解體之一大原因者。為英愛議和。此外為英國近東政策之堅持。英帝國之威望。賴以保全。此亦渠所可自矜。蓋英國犧牲許多生命而得之海峽自由。因此維持不失。而戰事亦因此不致延及歐洲也。凡此種種措施。不為忌者所諒。叛變乃起。但最重要最有經驗最能幹之保守黨。始終不以叛變為然。即波拉勞初亦如是。惜其判斷力竟為黨中無甚經驗者所制服。惟以後無論如何。渠必不自卑陋。或辜負英國史中極艱苦時國民所畀之信任云云。（路透二十一日倫敦電）

昨日政界大活動。私人會議與公開演說。全國各處皆有之。各政黨機關無不以全力動作。昨波拉勞見英皇於白金漢宮。但外間不知其故。或謂波拉勞向英皇呈報渠對於解散國會之意見。或謂波拉勞呈報組閣事宜。一說以後說近是。自由黨前閣員麥根那氏將於星期二在倫敦演說。為波拉勞聲援。新國會共六百十五席。而候選議員將不止千人。（路透二十二日倫敦電）

克松與賈比二人已允入波拉勞之內閣。俟星期一舉行保守黨國會議員舉定波拉勞為黨魁後。波拉勞即將以閣員名單提交英皇。下院保守黨議員八十七人願單獨行動。為張伯倫之後援。故保守黨內部已發現分裂之事實。惟獨立保守黨是否有充分能力。可與喬治一派之自由黨組織混合政府。張伯倫於此。尚懷疑念。今政局中所可視為必成事實者有二。即總選舉之立即舉行。與南愛憲法之被新國會批准是。除克松外。閣員皆函致喬治。述喬治所過政治上之困難。並表明閣員對於近東政策等事從無異見。（南洋大學二十二日倫敦電）

崴埠日赤兩軍之衝突

▲英美水兵已登岸保衛領署

聞日兵與赤塔兵在海參崴砲台外已起衝突。電燈不明。全鎮漆黑。行路者多避封。（南洋大學二十二日東京電）

英美水兵已登岸保衛領署。（南洋大學二十二日海參崴電）

近東和會與俄國

▲和會定十一月十三日在勞桑舉行……關於海峽問題擬另開會議解決焉……俄國請求加入之堅決

關於近東和會之海峽問題。協約國擬另開會議解決之。須於黑海諸國。如俄羅斯。土耳其。烏克蘭。布加里亞。均將被邀與會。以上四國外均不能參與和會。和會定於十一月十三日在勞桑舉行。俄國已提出抗議。（路透二十一日巴黎電）

蘇俄政府。以措詞粗率之牒文致英政府。近致牒協約國。聲明俄國當參與近東和會。以列強中俄國與此最有關係也。而協約國置之不理。深堪詫異。夫尚斯拉夫甚至日本尚將參與。焉能擯俄國於局外。俄國前於華府會議時。曾聲明如不容俄國與會。則關於太平洋問題之決議。俄國視為無效。今遠東復發生戰爭矣。前車可鑒。故凡關近東問題之各項討論。俄國必須與聞云云。（路透二十一日倫敦電）

法國對德賠欵計畫之形勢

▲賠償委員會已開始審查……法報稱巴爾都之計劃絕對不能成立

今晨賠償委員會開始審查德國所提之計劃。星期一日將繼續討論之。據初步討論觀之。似委員會不贊成暫停付現之主張。蓋以苟無擔保。未便考慮停付之要求也。法國因德國雖消預算案之困難。然其出產與生活。依然進行甚富。故不能接受德國暫時完全無力付償之說。法國要求賠償委員會宜移駐柏林。俾就近施行必要方法。以管理德國之收支。並防阻德人資金之外溢。受此管理權之機關。應有全權隨時調查德國財政行政之程式。法國又要求應將德國公共財政之管理權置於債權人之手。應施行必要方法。以使預算案出入相抵。並禁止財政部減價售出債券。而國家銀行應由協約國管理。酌視情形發行全國庫券。德政府可繼續以現金或外國債券徵收出口稅。其數至少當等於貨值四分之一。（路透二十一日巴黎電）

法報稱。賠償委員會法代表巴爾都氏所提管理德國之主張。絕對不能成立。因德國六千萬人民一心一德。必不能加以管理如巴爾都所主張也。巴黎某報謂巴爾都之計畫。與對德和約第二百三十四條相抵觸。按該條規定須隨時考察德國之財力並須予德代表以發言之機會。（南洋大學二十二日柏林電）

希軍撤退中之東塞拉斯

▲秩序極佳……火車已恢復常狀

君士坦丁協約軍司令部昨日發表公報曰。東塞拉斯各區撤兵事現仍在進行中。除偶有細微事端外。秩序極佳。拉發將軍切實聲明。彼擬保全及尊重居民之產業。而不問其屬何種族。奉何宗教。協約國委員團與協約軍到後。人心為定。拉發之質言宣告居民後。居民更將安靜。東塞拉斯火車往來已恢復常狀。（路透二十一日巴黎電）

國際保工會議消息

▲以德語為會議正式語文之否決

國際保工會議會討論除英法語外。且以德語為會議正式語文。此議由法國勞工總會代表郁哇氏提出。以十四票對十二票否決。（路透二十一日日內瓦電）

德幣價格暴跌之原因

▲由於喬治辭職之消息與德國債權人將以更嚴峻方法待遇德國之傳說

喬治辭職之消息。與德國債權人將以更嚴峻方法待遇德國之傳說。使馬克暴落至一萬七千四百五十馬克合英金一磅之價格。星期六日滙市續跌。對英一九七〇〇。對美四四一八。對荷一七二七六五馬克。（南洋大學二十二日柏林電）

謀害德總理之預防

衆院議長今日宣稱。保護總理之計畫。須更縝密。因今復有人謀施暗殺也。當討論此事之際。有秘密警士數十人在場。（路透二十一日柏林電）

德國各報紀衆院暴露有人謀施不利于總理韋士博士之計畫。謂暗殺歐士白格與賴齊諾所發源之主義。今仍存在。伏瓦資報謂或言暗殺賴齊諾者乃屬瘋漢。無庸徹查云云。此種妄談。適足證明此案非一人所為。（路透二十一日巴黎電）

德財長提議發行國庫券

德國財政總長在衆院提出議案。發行國庫券一二〇•〇〇〇•〇〇〇•〇〇〇馬克以供購辦糧食之用。並募同數之借款。以彌補預算案之不足。（路透二十二日巴黎電）

薛西爾在國際聯盟會之演說

▲謂聯盟會必須成一國際機關

薛西爾勳爵今日在國際聯盟會議演說。謂聯盟必須成一國際機關。聯盟對付任何政府。應持之態度。當以該政府對聯盟之態度為衡。（路透二十一日巴黎電）

蘇俄選舉行將告竣

▲共產黨得大多數

莫斯科電稱。蘇俄政府宣佈選舉殆將告竣。共產黨獲大多數。（路透二十日巴黎電）

日本十大學校賽船之結果

▲早大博得最後之優勝

今日午前。開都下十大學校之賽船預選會。帝大（帝國大學）對外語（外國語學校）為外語勝。早大（早稻田大學）對高師（高等師範）為早大勝。外語對早大之最後決戰。在午後四時舉行。早大以一艇身四分之一之差。博得最後之優勝。是日墨堤一帶。觀者如堵。兩岸喝彩之聲。有令隅田之水倒流之概。誠壯觀焉。（東方二十二日東京電）

要聞

王閣復活與借欵消息

▲維持現狀之呈文……閣員辭職中之過付墊欵……新銀團承允七千萬借欵說

二十一日京訊云。自王內閣復活後。消息益形沉悶。據公府方面傳說。曹錕派赴洛陽之熊炳琦。前日已由洛返保。昨晚當可來京。關於內閣之動靜。俟熊氏來後。當見分曉。茲覓得王氏十九日上黃陂呈文。照錄如下。「為合詞瀝陳微悃仰祈鈞鑒事。竊寵惠等前以國會第三期開會。內閣亟應正式改組。籲請辭職。當蒙溫諭慰留。並將原呈退還。寵惠等復經迭陳下悃。辭章繼上。亦未蒙允如所請。伏思內閣為行政中樞。不可一日無人負責。既承慰勉頻施。何敢遽然引去。祇得遵諭勉竭駑駘暫維大局。惟有仰懇俯念國事重要。速擇賢能。早日接替。俾遂初衷。不勝屏營待命之至。謹呈」

茲有一事足可注意者。王內閣總辭後。不得要領。又分別單辭。是去職之念。不為不堅決矣。乃一面堅決欲去。一面猶接大借欵。且有一筆墊欵之簽字。正在羅文幹單辭之際。昨據使館界消息。頃有比國某公司已與政府接洽一筆鉅欵。在欵未舉辦之前。先行辦理一筆墊欵。計一百五十萬元。此項墊欵。初未受閣潮之影響。業於上星期日（十五）簽字。欵亦於次日完全兌付云。又據一消息云。現內閣既經打消辭意。其眼前唯一之任務。即為籌措軍費。以結軍閥之歡心。昨得外交界消息。外交當局極力活動之結果。已向荷蘭銀行借欵一千萬元。業經簽字。以展長京綏路為條件。仰屋興嗟之羅財長因之頗為高興云云。又據消息。政府前此曾向新銀團提議借欵七千萬元。迄未有允借消息。現據日人方面所傳。我國政府現又向新銀團要求。以整理財政部所管外債為目的。仍借七千萬元。為須先行墊欵六個月。本年十月十一月十二月之三個月。每月墊付二百萬元。明年一二三之三個月。則每月墊付四百萬元。新銀團方面。似亦已無異議。四國公使亦具略同之意見。各行拍電本國政府代達中國政府之意云。王內閣之成立。本未嘗以政策示人。其後倒閣之風聲日逼。又有趕辦政策之傳說。今在辭職之中。與將活之際。對於借欵之活動。竟奮勇如此。或亦大政方針之一端歟。

參衆院決選均無結果

▲參院決選議長之爭持……衆院決選委員長票數多一張

昨日（二十）參議院開會。決選議長。仍由黃錫銓為臨時主席。兩次延長時間。至下午三時十五分。到會議員。共一百六十八人。已足法數。主席黃錫銓遂宣告開會。蔡復靈發言。前次議會時。張議員金鑑當場舉發楊議員永泰有買票之行為。且謂已有張議員魯泉之信件作證。此事與本院名譽攸關。今天非先將此案解決不能投票。主席也是投票選舉楊永泰之人。勢亦立於嫌疑之地。已失主席之資格。請下台。黃錫銓逼不得已。仍復主席。鄭江灝質問主席云。今日開會通知書上載明有決選二字。實屬不合。蓋上次開會投票後。方在檢票之時。在場議員已不足數。其報告之票數。當然無效。今日開會。通知書上應書為（選舉議長延前會）字樣。須俟開會時。由主席報告上次檢票之結果。諮詢大衆。是否繼續決選。方符決選手續。究竟此通知書。係何人主張。望明白答覆。主席云。本席不知此事。當係秘書廳所發。鄭江灝云。秘書廳未經主席認可遽發通知書。近於專擅。應依法交付懲戒。主席默然。張魯泉發言云。余昨聞張金鑑君。在上次談話會席上。宣言本席代楊永泰君。以金錢運動投票。且云。本席有函據在其手中。應請張君將原函當衆宣布。此時張金鑑不置一詞。其他議員紛紛發言。有主張組織委員會。審查真偽者。亦有以議長未經選定。不應組織委員會者。辯論良久。毫無要領。張魯泉又繼續發言云。王家襄君既為中原公司督辦。又兼議員。本席認其議員資格有疑義。特提出建議案。請衆公決。韓玉辰登台發言云。頃聞張議員提議兩事。本席之意。以為選舉會時間之內。依法不能提出其他條件。但本席對於王議員資格。亦認為有疑義。不過目下非討議之時耳。至張議員金鑑所指張議員魯泉。代楊議員永泰以金錢運動議長一節。則認為重要之一問題。似應立組委員會。立為審查。如果所指不虛。則上次選舉應作無效。倘審查結果與選舉並無妨碍。似今日即可投票決選。鄭江灝云。本席對於王議員資格。認有從速解決之必要。因王楊決選。設王議員當選。一人發生資格問題。則議長選舉。豈非徒費手續。故本席主張。立時提出解決。於是楊王兩派議員。直為贊否之主張。爭持甚烈。最後由張魯泉自行撤回建議案。僅追究張金鑑指其代為運動議長一事。仍要求宣佈原函。張金鑑云。本席與張議員魯泉之談話。及往來函件。純係私人交涉。無在院宣布。及提出院議之必要。如果張議員認本席言動。有損失名譽之處。儘可向法庭起訴。湯漪謂本院一切未解決之問題。須於下次開一「選舉預備會」詳為討論。今日為決選會。不能解決。鄭江灝贊成再開「選舉預備會」。余兆棪主張請主席說兩句話。（一）今日是否開選舉會。（二）今日不開決選會。何日再開決選會。主席遂以下星期一。（二十七日）開決選會諮詢大衆。衆無異議。遂決定下星期一再開決選會。主席宣告延會。時已下午五時矣。

又昨日衆議員院常會。以馬驥溫世霖二人。決選全院委員長。出席議員共三百六十九人。投票結果。票數較人數多出一張。遂宣告無效。俟下次開會。再行決選云。

辛博森之中東路成立史談

▲可供研究此問題之參考

中東路問題之主權問題。日來頗引起一般人之注意。而俄政府與華俄道勝銀行之意見互異。更為爭議之焦點。茲據公府高等顧問辛博森氏對中美通信社記者克德義所述。該路訂約建築之歷史。極為詳明。特介紹之如次。以供留心該路者之參考。

辛氏略謂一般輿論。咸稱中東路係由舊日之俄皇政府組織之。管理之。華俄銀行與俄政府代表維特伯爵關於管理事宜。訂有秘約。此為中國於一八九六年八月二十七日讓特權與柏林合同規定之銀行三月前之事。中俄所訂之條約。係於五月簽字。（原文已由中國在華會披露）該條約第四項之規定。予俄國以築建中東路之權。俄國親王高德赤氏。一九二十年駐京公使。主張在一九二十年九月中國與道勝銀行所訂之臨時合同實行前。須照一八九六年五月俄國財政部與道勝銀行秘約之規定。中東鐵路公司不能享受特別權利。蓋此路純屬俄國管理之機關云。高公使離京時。此項公文即放於俄國使館鐵箱中封鎖後。幷由外交團保存之。外交團如欲知中東路之由來。即將使館鐵箱開封。不難關查其相。關於此事。以故維特伯爵。亦有印刷品之明證。其夫人曾於維特記事錄（去年刷印）敘中。稱此種事跡係於外國調查得來。印刷成冊。以餉閱者。其底稿藏於法國巴昂某外國銀行內。維氏於一九一五年病故時。其在伯崍格勒之書籍。立即封閉。其中一切公文。均被當道搜去。已故俄皇尼古拉司欲得維氏之記錄。遂百般壓迫維夫人。並由巴黎俄使館派遣偵探到柏拉瑞維夫人住宅搜索。然無所獲。但去年倫敦報印刷人羅廉海納蘭氏。用英文將維氏記錄全文譯出。以供世界中參考。此文中証據頗多。內有北京政府特派慶祝俄皇加冕典禮大使李鴻章。與俄國財政大臣維特伯爵。訂有詳細條件。其第一項述及一八九五年以前之事。華俄銀行遂以成立。其第一項原文。略謂余。（維氏自稱）與中國訂立合同。幷願以大宗款項借與中國。以為償還日本賠款之用。茲因中國借款條件。及在法國市面發行之辦法。均願負完全責任。担信用不孚。余願以俄國財源為質。余對於談話磋商之數銀行等。上述各行之代表。均得余之許可援助。其任發行之法國銀行。為巴黎銀行委雅銀行里昂銀行賀予以援助。余之計畫。即設立華俄銀行以法國財政家為主要之股東。初時中國政府及俄國財部。均投大宗之資本。但近來俄國對於此事。漠不關心。日俄銀行亦漸衰落。近則該行與北方銀行歸併。名華俄道勝銀行云。第二項內容。謂余與李鴻章討論俄國近來對於中國幫忙之事業時。余對李氏云。俄國承認中國領土完全之原則。並願嗣後終守此義。但即承認此項原則。余主張如遇意外事件發生。俄國須予中國以武力之援助。非俟歐俄及海參威與中國鐵路便利往來後。決不能助以武力。因俄國軍隊均駐歐俄之故。余請李氏注意。中日戰爭時俄國軍隊由海參威方面調遣數隊俄兵結束。故余主張如欲保障中國之領土完全。俄國須建築鐵路。道經蒙古滿洲北境。以達海參威云。第三項內容。謂李鴻章自不贊成此舉。但余甚知俄皇如果表示贊成。李氏決不加以反對。余遂請俄皇招待李氏。俄皇果聽余言。李氏覲見俄皇。秘密談話。故所議案件。報紙鮮能道其真相。余與李氏磋商之結果遂秘訂下列之三項規定。（一）中國帝國允許俄國在中國境內建築鐵路。與赤塔及海參威一帶。成一平行線。但此路須歸一私人公司管理。當時李鴻章極端反對余之提議。李氏主張此路須歸俄國財政部建築管理。職是之故。吾人所得。已而組一公司。名為中東鐵路公司。此種機關之實權。操之政府之手。後歸財政部管轄。（二）中國允許割讓土地一段。以為建築該路之用。在此境內。中東路公司可自由設警。並有處理各事之全權。至於該路之建築與營業一切事宜。中國方面。須負完全責任。（三）中俄兩國如遇日本攻擊中國領土或遠東領海時。須互相援助云。余與李鴻章談判之結果。報告俄皇。當即飭余與外務大臣討論一切。余並報告俄親王洛斯托維凱。謂關於中俄秘約問題。余已與李鴻章議有具體辦法。所缺者正式合同而已。該親王探知合同內之條件時。當即用筆將條約之原文書出。措詞極為妥當。余對之深表贊同。親王對余言。翌日當將條文報告俄皇。批准後。立即送還云云。第四項內容。段之中東路之建築權。讓與華俄銀行。同時余與此行訂立合同。一俟俄政府組織中東鐵路公司妥協後。即將此權讓與該公司云。第五項內容。關於中俄之秘約。報紙毫無所聞。歐洲方面所探悉者。祇知中國允許華俄銀行建築中東路以與西伯利亞鐵路相接。財部副大臣羅滿洛夫與中國駐華彼得堡公使（又為柏林特派公使）冬春兩季駐聖彼得堡。夏秋移至柏林。磋商後讓與事宜。遂即擬妥。是年夏維氏前赴柏林。往見華使。關於讓與一切事宜。均在該處擬就後。由中俄兩國政府簽字。彼時歐洲發生謠傳。謂李鴻章受俄政府之賄賂等語。但此事毫無根據。關於該路讓與事宜。俄國頗佔優勝。合同規定三十六年後。中國有贖回該路之權。但贖路手續。尚未詳細說明。但中國如欲於三十七年一九四十年贖回該路時須付七百兆盧布云云。上述各項。均為維持伯爵之記載。與下列之六項。頗有關係。（一）俄華銀行須與俄政府預訂合同。並將中俄條約交付俄國政府。以便取銷。（二）俄政府按照合同之規定。須飭華俄銀行籌備五百萬之盧布。為中東路之資本。（三）按照一八九八年旅順之租地合同。中東路須由哈爾濱展至大連灣。但須照一八九八年之手續辦理。（四）一九零五年波司茅斯條約第六項之規定。長春以南之鐵路。須歸日本管理。並聲明俄國政府願將該路讓與日本帝國政府。並不附帶條件。但須得中國之許可。（五）一九零五年中日條約第一條即聲明此事。（六）道勝銀行深知此中之複雜情形。主張中東路之俄國董事長與其他董事關於各項事宜。和衷共濟。應可把持一切云云。

有正書局新出

鹿床墨戲小冊

用中國上等海月箋珂羅版精印

一大冊 定價大洋一元

（此外尚有）

戴醇士山水花卉冊	一冊	一元
戴醇士三卷合冊	一冊	八角
五彩戴鹿床金箋寫生冊	一冊	一元八角
戴文節紙本山水冊	一冊	一元八角
五彩戴醇士春水人家圖	一幅	一元
五彩戴醇士深山讀易圖	一幅	一元
五彩戴醇士斜陽歸鳥圖	一幅	一元
五彩戴醇士江亭積雪圖	一幅	一元
五彩戴文節格景屏	四幅	一元八角
五彩戴鹿床格景屏	四幅	一元八角

秋令常備藥品

溽暑已退新秋初度在此氣候過渡之際正疾病蠢動待發之時若咳嗽喉症瘧疾等病皆夏令種根秋深乃發又如痢疾諸症此時劇發可慮若欲防微杜漸惟有預備對症之良藥有備無患乃安全之計也

◉防治咳嗽聖藥

潤肺止咳藥	大瓶六角	小瓶四角
化痰止咳藥	大瓶七角半	小瓶洋四角
麥液止咳露	大瓶一元	小瓶五角
導痰葆肺露	大瓶八角	小瓶五角
太乙杏仁膠	每盒一元二角	

◉防治瘧痢聖藥

三陰瘧疾葯	大瓶六角	小瓶三角
神效退熱葯	大瓶六角	小瓶三角五分
金鷄納霜丸	大瓶四角	小瓶二角五分
紅白痢疾葯	大瓶六角	小瓶三角五分
立止腹瀉丸	大瓶四角	小瓶二角

上海四馬路 五洲大藥房發行

驗製半夏麯

人類最危險之症莫過於肺病何蔵之中死於非命者不可勝數以我國無人口統計故不能得確實之數然畧一調查已足駭人聽聞考肺病之始往往由咳嗽一起語云久咳成癆故欲治肺當先治咳本廬驗製半夏爲治咳聖藥發行迄今二十餘年嘗治一切肺病各種痰症凡患寒痰濕痰肺痿肺癆等症不論初起與患男婦老幼服後即可治療且不復發蓋痰去而咳止咳止而肺安肺健而身自强矣患咳諸君盍試之 價目大盒二元四角 小盒一元二角 試服二角

注意 本廬盒內有辦眞券者方是的眞

上海寗波路口浙弄 崔氏瀛香廬藥房

分設 長沙糧道街 福州總督署口 北京觀音寺街青雲閣樓下 天津北門東瀛安康 胡同忠成棧內 南京下關大馬路 杭州上保佑坊 奉天省長公署東首 四牌樓西街 無錫北門江陰巷內 南昌楊家巔正街

學生習字之好模範

習字範本

■■大楷■■

王右軍、歐陽詢、王敬客、褚河南、虞世南、顏眞卿、柳公權、蘇東坡、蔡君謨、趙松雪、董香光、翁方綱、成親王、王夢樓、劉石菴、李文田、張廉卿、翁叔平、陸潤庠、張季直 大楷習字範本 各一冊；鄭孝胥楷書習字範本 一冊

一角 九分 一角 九分 九分 一角二分 九分 一角二分 九分 八分 一角 一角 一角 一角 一角五分 一角 一角 一角四分 一角 一角二分

■■小楷■■

鍾紹京小楷習字範本	一冊	九分
王右軍小楷習字範本	一冊	一角

■■行書■■

王右軍、歐陽詢、顏眞卿、蘇東坡、黃山谷、米南宮、蔡君謨、趙松雪、董香光、惲南田、翁方綱、成親王、王夢樓、劉石菴、翁叔平 行書習字範本 各一冊

趙松雪小楷習字範本	一冊	一角
汪退谷小楷習字範本	一冊	一角
翁方綱小楷習字範本	一冊	一角
成親王小楷習字範本	一冊	一角

■■此外尙有■■

寸楷習字範本	一冊	二角五分
小楷習字範本	一冊	一角
眞行習字範本	一冊	一角五分
眞草習字範本	一冊	一角五分

印有目錄承索即寄

上海四馬路望平街口 有正書局發行

開胃消食藥

中胃焦土也胃失健運宿穀不化膽汁有阻百症因之而起此藥能利胃健脾理濕化滯幷助膽生汁以資消化專爲後天主治常服不輟自見身壯力强服法每日三次每次一調羹加溫水少許送下如神 大瓶一元 小瓶五角

上海大英醫院藥房製

中國通商銀行謹白

本行招集商股資本五百萬兩現已收足二百五十萬兩總行開設上海各處經辦匯兌押款並有放存銀兩或半年長年存款一切交易無不周妥克己並自備高大洋棧一所貨物均可押用銀兩相格公道特此佈告 電話中5394

中國通商銀行給發股息告白

本銀行第五十屆結賬自壬戌年正月至六月底半年發給股息一分二厘計算照章於本年九月初一日起請持摺向本銀行收取特此告白 倘祈公鑒 電話中6076

清宮藏東坡墨迹三種合冊

淸內府所藏東坡墨迹尙有三種合爲一冊一渡海帖用筆縱橫如意至爲可愛二橙木帖三書林處士詩後用珂羅版精印

定價大洋一元二角　上海 北京 天津 漢口 有正書局發行

工部局布告

照得以下新增交通章程自十月十九號起實行

第六十二條凡有迎娶出喪或其他出會團結集會在大路上遊行者須先向捕房領取執照方可照行

西歷一九二二年十月十九日　第三〇六六號

有正書局新出

五彩精印 費曉樓仕女絹屏

此爲曉樓經心得意之筆○(一)淡月闌干圖○(二)春寒燈影圖○(三)菱湖蕩槳圖○(四)人淡如菊圖○用五彩珂羅版○精印潔白絹上○古色古香○優美之至○長凡四尺○極合廳堂陳設之用○裱者外加實洋二元○購去即可張掛○尤爲便利○

每堂四幅大洋八元

五彩上等宣紙精印 費曉樓麻姑獻壽圖	一幅	二元
五彩費曉樓仕女精品	一冊	三元八角
五彩王小某紅樓夢畫屏	八幅	六元四角
五彩王小某小青詩意仕女畫屏	四幅	二元
五彩顧西眉仕女畫屏	四幅	二元四角
五彩顧見龍人物仕女畫屏	四幅	四元
費曉樓臨耕煙十萬圖	一冊	六角

上海 北京 天津 有正書局啓

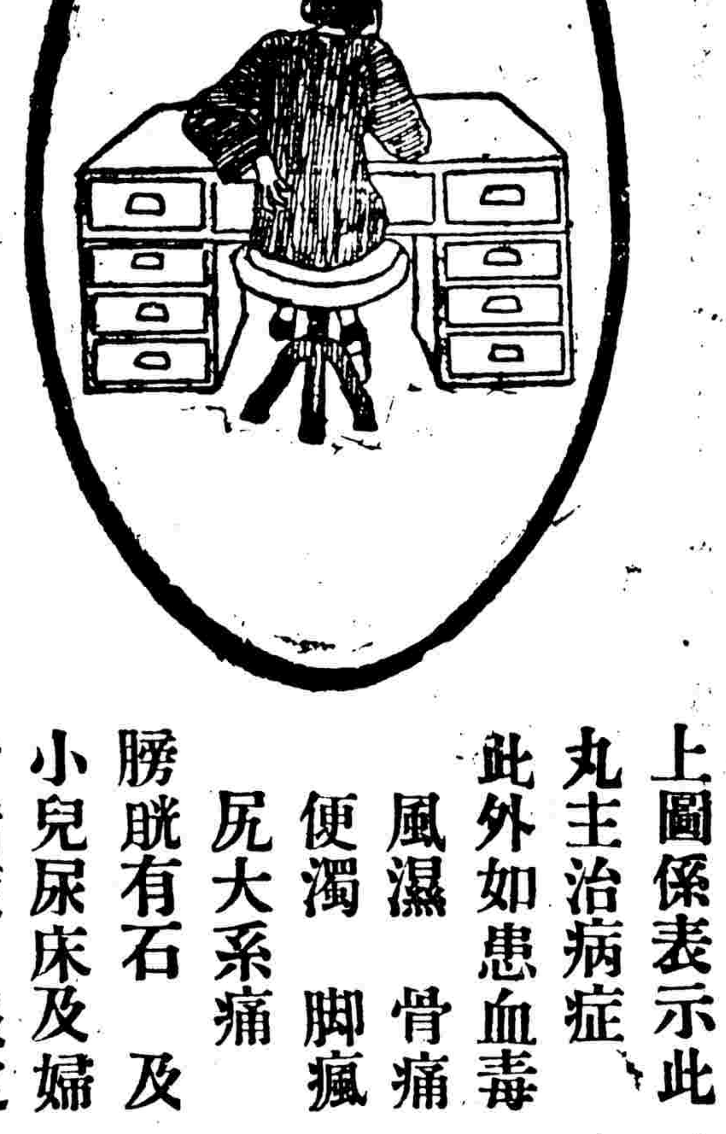

上圖係表示此丸主治病症 此外如患血毒 風濕 骨痛 便濁 脚瘋 尻大系痛 膀胱有石 及小兒尿床及婦女諸症 服之必有奇效 君如患上列病症 因他種藥石所不能奏效者 第威德補腎丸必能愈之 因得此丸治愈者 已達數萬人矣 本丸係六種藥料所製 此六種藥料於患腎病背痛腰痛風濕等症效驗神速 並可担保此丸絕無有害藥質 無論男女老少 均宜服之 且此丸藥性一到腎部膀胱之間 小便即變藍色 證明藥力已達患處 即爲治療之起點 漸能排除體中之一切毒質

◉注意藍尿

第威德補腎丸內所含貯藍色藥素名叫炑替連藍爲治腎病最好的一種藥質服後便尿變爲藍色就是這炑替連藍的功效諸君切弗誤認這藍色藥素當作顏料試觀服顏料之後其色必由大便而出小便的顏色終不會變的因顏料是一種定質不易溶化所以必從大便而出如炑替連藍很易溶化故能直達腎部及膀胱等處可使體內尿强酸毒質漸從尿道液出此種毒質爲腎病背痛風濕諸病之媒介

→服←

第威德補腎丸

清尿解毒

上海漢口路A字一號 英商第威德製藥公司

價 大瓶每瓶洋二元七角五分 小瓶每瓶洋一元五角

目 大瓶每六瓶洋十五元 小瓶每六瓶洋八元

大瓶裝藥一百粒 小瓶裝藥四十粒 購大瓶較爲便宜

如蒙函購必請掛號否則如有遺失敝公司恕不負責

要聞一

赤塔政府又破壞松黑航約

▲華船行駛俄界須領許書……阻擾我國勁旅艦艇……外部已提抗議

政府昨接呼倫貝爾稅務局來電報告。滿洲里遠東共和國代表窩作兒年。因奉該國政府訓令。並不知照我國官署。擅出布告。謂華船行駛。至遠東共和國領水界內。須領取證書。並驗各船員及搭客情格。始得航行。違者重罰不貸。各船現因此未能航駛。查華船航行黑龍江俄界。向無領取證書。及查驗船員搭客之例。俄船航行我國領水界。並無何項限制。俄政府違約限制。實不公允有礙主權。請示方針。聞外部得電。以遠東共和國政府。此項新章。未經我國同意。擅行布告。實為不合。已由僑事委員會副會長。致函遠東共和國駐京柏代表。提出嚴重之抗議。請即日取消外。並由外交部致電程督辦。令其與遠東共和國。駐滿洲里代表。提出交涉。勿稍退讓云云。又據外交界消息。政府方面。日昨接到松黑江防王司令來電。內容係因松花江岸之老山頭地方。發現股匪。勢甚猖獗。派艦往剿。行至三江口地方。被俄艦攔阻。不允放行。致又折回。請中央與俄代表交涉。外部方面。得到來電。以老山頭係屬華岸。該處既有股匪。防害行旅。俄艦倘以睦誼為重。當協助剿辦。乃不特不與協助。竟阻華艦往剿。實有庇護盜匪之嫌。已照會俄代表。聲明俄艦與項行為。實屬不合。請其即准華艦。前往剿匪。否則沿江匪黨。不能剿除。將來發生事故。俄國應負其責云云。

內部遣散敵僑費之審查呈覆

▲王揚濱舞弊案之內容……遣散敵僑用款七十萬賬目皆不清

內務部前警政司司長王揚濱送交法庭後。其犯贓之事實。外間尚多未悉。頃得該部僉事左質鼎等呈復審查該司遣散敵僑收支款項一件。閱其內容。王揚濱以遣散敵僑名義用去之款。共計七十餘萬之多。內除所謂秘密費十六萬餘元(即近日外間所傳孫丹林將王送法庭之根據)用途完全不明外。尚有五十餘萬元。賬目不清。開此項呈文。現已送往法庭矣。茲照錄如左。

敬呈者。僉事左質鼎等二十一員呈請裁撤警政司第五科暨機務室並請飭造報遣送費暨特別費賬目以資結束等因一案。奉批交部務會議。旋於九月二十一日。經部務會議議決。關於警政司第五科暨機務室應否存在問題。交參事室核議遣送暨特別各項經費賬目。交由原具呈人審查。並於是月二十二日。奉部令派張撰誠吳礦曾審查警政司遣送敵僑款項收支細目。此令。等因奉此。遵即調取關於該案之簿據文卷。並准警政司先後送到全案文件暨遣送敵僑經費批收簿。請款簿。彙報冊。各一本。特別費請款簿四本。月報冊一本。及各銀行往來銀摺九扣。九年六月底以前報銷各單據。逐一審查。查得關於辦理遣送敵僑經收各款。由財政部核發者。則有本部特別費洋二萬元。敵僑移居費洋四萬元。西峪寺管理處經費。洋二萬元。遣送敵僑專款洋四十三萬元。協約國戰勝慶賀費洋三萬元。又秘密費洋十萬元。日幣十萬。(折合現洋六萬四千七百五十元)由本部會計科撥交者。計現洋九千元。鈔洋一千五百元。其在外撥借者。則有警政司第一二兩科公款收入項下洋一千四百九十二元。敵僑財產事務局洋八千元。綜計上數。此案先後收入各款。共計現洋七十二萬三千二百四十二元。又鈔洋一千五百元。除秘密費洋一十六萬四千七百三十元。係本部七年六月十月先後在財政部支領。由許秘書經手。無開支細數。隨即商由會計科補具內字一百五十七號。一百五十八號即領收據。並將餘款洋二萬八千九百五十元繳存會計科。是年十一月二十三日。由該科交豫豐銀號存儲。立有二百零二號摺據。九年十二月。該司造冊呈報案內。亦未列該款。又慶賀費洋三萬元。係由警司委託會計科遠主事聰代造計算。由遠主事檢同收支清單及單據。送請審查收支各款。警司賬目未經列入外。是警司此次送來審查收款。共計現洋五十二萬八千四百九十二元。又鈔洋一千五百元。此該款收入之情形也。其支出款目。以撥交上海直隸吉林黑龍江湖南福建廣東察哈爾京師警察廳等處遣送經費。及匯款滙水為大宗。指定敵國人民移居地管理處遣送費經常臨時各費。又遣送隨船委員旅費。撥還交通部因遣送事價記賬車費次之。其警衛處特編分隊與夫辦理遣送事宜支用之旅費公費津貼以及各項雜費。為數亦復不少。為歷隨時登帳呈閱。結至本年六月底止。歷經分期彙報。並於九年十二月。將九年六月以前暫行維持結

日造具清冊。聲明未便遽行發表公布。呈奉指令交財政部查照各在案。此支款之大路情形也。惟該項收支數甚巨。賬簿內容。諸多紛亂。且無精確之簿據。完全之單據足供參考。必欲於短促時間遽求細數之適合。誠非易易。謹將審查大概情形。認為賬目不符。支用浮濫之點。先行呈覆。敬乞察核。㈠賬簿內容細數不合。查該司送來賬簿。僅有遣送經費批收簿。請款簿。彙報冊。各一本。特別費請款簿四本。月報冊一本。並無收支總賬。是凡收入各款。應以批收簿為根據支出各款應以款簿為根據。彙報月報各冊收支款目。即批收請款各簿彙總之數當無疑義。乃查特別費收入各款。並未另立批收簿記。支出各款。有列入月報冊而為請款簿所無者。(例如自七年十二月分起至八年五月二十日止。汽車費二千七百七十五元七角五分是。)有列入請款簿而為月報冊所無者。(例如司長公費。支至本年五月止。月報冊只列至本年三月上半月止。劉藝舟李統球調查費本年二月分全支月報冊。只列二月分半數。王振聲探查費支至本年五月止。月報冊只列至一月是)。有同一支款。而月報冊與請款簿目不符者。(例如九年五六七各月分汽車費。月報冊列五百十一元六角五分。請款簿只列二百六十一元一角是。)參觀比照。其形柄鑿。且批收請願各簿所標某年月日字樣。尤多遺漏錯誤之處。遂款勾稽。頗難着手。㈡結存數目前後不符。查該司經管遣送費暨特別費。截至本年六月底止。曾將經過情形並結存現款數目製成報告書。提出部務會議。此款係存銀三百九十二元一角九分四厘。乃查閱彙報冊。亦結至本年六月止。應存銀一千二百八十六元六角九分四厘。核與該司前次報告數目不符。據該經管人聲稱。係屬核算錯誤。詢其何以前後不符理由。渠亦無從答覆。㈢存款利息未經收賬。查遣送經費批簿內。由財政部領到各款間。批有存金城銀行或豫豐銀號字樣。然即調取存銀摺據。查得金城銀行八年九月立京字六百一號摺內。計息銀一百二十二元。豫豐銀號八年四月立八十四號摺內。計息銀四百七十九元四角一分五厘。又九年一月立十八號摺內。計中鈔息銀一元四角三分。五族銀行九年三月立二百八十號摺內。計息銀七十四元五角七分。以上四款。共計息銀六百七十五元九角八分五厘。又中鈔息銀一元四角三分。惟查閱交來各摺。首尾不盡銜接。斷定息銀不只此數。詢據該經管人聲稱。存款息銀共約二千數百元之譜。因未繳來摺據前來。且前送賬簿該項利息。並無分文收入。確數無從懸揣。㈣濫支及不應支各款。(甲)公用汽車費。查該項汽車。自七年十二月分起至本年六月分止。共計支洋七千二百四十四元二角四分二厘。(細賬詳請款簿。及月報冊)。名為公用。實則個人私有。且該司長於官俸外。每月另支夫馬費洋六十元。特別公費洋二百。仍復開支巨款。乘用汽車。至四十三個月之久。應否認為正當。敬候鈞核。(乙)司長特別公費。查該項公費。係奉前總長錢條諭。因該司長辦理遣送事宜。無需視察交際費用。自七年正月分起。每月將支二百元以內之特別公費。結至本年五月分止。計四十九個月。共支洋九千八百元。又十年十月至十一年一月上半月公費洋七百元。適王司長揚濱赴太平洋會議。此項公費為李署司長升培照支。迨王司長揚濱回任。仍按月照數補領。合併計算。共支洋一萬零五百元。復查辦理遣送事宜。早經結束。案內各員。曾於八年五月十四日呈照分別給獎在案。為該項公費認為遣送結束後即應停止。則自八年六月以派支領之款。迹近冒濫溢支之數。計洋七千九百元。(丙)密探調查探查等費。查密探費。每月支洋五百元。由錢錫霖具領。自九年九月分起至十年五月分止。共支洋四千五百元。劉藝舟李統球二員。每員各月支調查費一百元。自十年四月分起至本年二月分止。共支洋二千二百元。王振聲一員月支費四十元。自七年四月分起至本年五月分止。共支洋二千元。三共支洋八千七百元。復查密探調查各費起支之日。皆在辦理遣送結束一年或兩年之後。且調查探查各費。支至本年尚未截止。係屬難以索解。(丁)用途不明之購置及雜費。查該司自承辦遣送事宜以來。購置物品及各項雜費。多在該案特別費項下。任意動用。現據月報冊開列各件。約畧檢查購置及雜費等款。與遣送案絕無關係。而又未註明用途者為數甚夥。擬請除消耗品及雜費不計外。飭令將購置物品按照帳簿開具清單。點交庶務科編號存儲。以重公款。㈤旅費未經詳細造報。查出差旅費支給規則。財政部明有規定。檢查彙款月報各冊。如王司長揚濱赴津漢滬等處。旅費洋二千五百元。王科長承吉赴蘇鄂直旅費洋一千元。胡科長存忠赴漢口旅費鈔洋一百元。趙主事之驗赴浙旅費洋六百元。許主事福奎赴蘇旅費洋四百元。王司長率同四科長赴津旅費洋二百二十元。林科長彥京赴上海旅費洋三百元。李科長升培赴津旅費洋三十五元。王科長承吉兩次赴津旅費洋六十八元。均係僅列總數。未經按照財政部規定支給旅費辦法。詳細造款。無從審查。其他因公出差支給零星小數者。暫未開列。再任主事士鏗。因公赴滬。請款簿內批發旅費洋四百元。彙報冊內只列三百七十三元一角六分。是否有餘款繳回。帳內未經附註。合併陳明。㈥西峪寺管理處繳回傢俱器皿物品等件。擬請飭令點交查管理處。地點係指定京西西峪寺辦理。並委派蕭俊生充該處處長。該處結束後。曾將購置各項傢俱器皿物品於八年九月十日十二月六日先後造冊呈報。由警政司按冊點收。寄存警官高等學校在案。將近三年。有無散失。未敢臆斷。擬請飭司按照原冊點交庶務科編號存儲。以上六款。均係按照該司檢送各帳簿審查之大概情形。其收支細數未能於短促時間遽求適合之原因。既如前述。擬懇飭令原經管人迅速分別類居檢齊單據。詳細造報。分咨財政部審計院核銷。以重國帑。至協約國戰勝慶賀費。既屬關係該案款項。自應一併審查。查該款係由財政部先後領洋三萬元。除公府京師警察廳豐澤院等官高等學校等處因辦理慶賀支洋一萬三千五百九十六元零一分八厘外。其餘之一萬六千四百零三元九角八分二厘。均係警司直接支用。原單支出項下共計十九款。單據一百四十七號收付兩訖。雖其中不免濫支。多為消耗物品。無從追繳。惟查支出第二款支警察禮服洋一千九百八十三元。檢閱單據係在永興軍裝局定做。警察官禮服十一分。禮服褲十一條。禮服鞋十一雙。合衫四件。白犀牛尾禮帽纓子十支。又第三款支紀念相片等費洋二千九百七十六元零零五厘。檢閱單據。係由容光照相館拍照。各種紀念相片。在榮寶南紙店先後裱成相片冊頁二百七十餘本。又第七款支洋爐零件及烟煤等費洋五百九十五元七角六分。檢閱單據除所用烟煤不計外。在恒興洋鐵鋪購買火具等件四百七十六元九角六分。擬請飭令將上開各件照單點交。並將全案迅速造報。以資結束。再咨該司因辦理遣送案件。自六年四月十一日起至十年一月二十五日止。陸續在會計科支用臨時密探費現洋鈔洋。共約六萬餘元之譜。調閱會計科發款賬簿。其中旅費夫馬津貼火食等費為數不少。該司另無細賬。請飭司會同會計科趕速結算。合併陳明。

商約研究會通過三案

▲關稅研究會宣言書……呈請總統明令裁厘……修正該會章程

十九日下午二時。全國商約代表在石駙馬大街。開商約研究會。到者計四十三人。由會長張維鏞主席。首先報告該會長。昨日進謁總統之情形。旋奉總統面諭。定今日上午十時。在延慶樓接見商約各代表。希望諸君準時到府云云。旋即通過三種議案。㈠關稅研究會開會之宣言書。㈡由會呈請大總統面令裁厘。㈢修正商約研究會章程。至五時十分始散會。茲將該會新修正章程十五條。分誌如下。第一條。本會定名曰中華全國商約研究會。第二條。本會以研究關稅條約暨國內貨稅。祛除商業障礙關稅自由目的。補助國家財政之革新。第三條。本會由關稅研究會各省區商會代表及全國商會聯合會駐京評議員發起組織之。第四條。本會設總會於北京。(暫設全國商會聯合會內)各省區各商埠各僑埠各縣鎮應設分會。第五條。凡各地商會會員職員。自願入會。經各地商會證明均為本會會員。第六條。本會設會長一人。副會長二人。會員中互選。以二年為任期。但得連舉連任。第七條。本會之組織如左。㈠總務部。㈡調查部。㈢編譯部。各部辦事細則另訂之。第八條。本會各部各設主任幹事一人。幹事若干人。均由會員中選舉。亦以二年為任期。但得選舉連任。前項選舉。均於全國商會聯合大會時行之。本會職員。概為名譽職。第九條。本會會期如左。㈠常年會每年一次。㈡臨時會由會長決定。如有七省區以上會員之提議。應即定期召集。㈢幹事會每月一次。常年會臨時會皆於會員中公推主席。幹事會以會長主席。第十條。本會會議事件。以出席會員過半數表決之。第十一條。本會討論各項問題。得簡請各界各業與此問題有關係者列席討論。第十二條。凡具有商約專門學識。或經驗宏富者。得聘為本會名譽會長或顧問。第十三條。本會經費。由全國商會聯合會擔負。各地分會經費由各該地商會擔負之。第十四條。本會章程。經大會公決後。呈請農商部批准立案。並分呈財政外交兩部備案。如有未盡事宜。得由七省區以上會員之提議。經大會議決修正之。仍聽分報各部。第十五條。本章程立案後。各處分會均得用之。但辦事細則。得由各分會參照總會細則自行訂定。

京聞誌要

▲北大風潮之緩閩　昨日(二十)北京大學已照常上課。蔡校長亦已於前晚十一時由西山返京。截至昨晚止。尚未聞其有打銷辭意之表示。據該校某教授云。教職員若不起而協同學生為懇切挽留之表示。蔡氏復職當更無望。惟十八日之暴烈舉動。並非對蔡校長一人而發。在場之教職員亦有遭少數激烈分子之詆辱者。此時教職員自不便敦勸蔡氏回校。然為維持學校計。亦暫不欲宣告辭職。故十八日之教務會議遂有第三項之決議案。此項決議案。業經評議會通過並發出布告。決議案之原文云。「查此次暴動時。大部分之學生。照常上課。顯係少數人藉端搗亂。茲為確知暴動責任者之姓名起見。要求本校全體學生於本星期內各以書面向各系主任聲明。曾否與聞。如不聲明。認為與聞暴動。應請校長照章懲戒。」教務會議所以必有此項處置學生之辦法者。並非有意與學生為難。實欲確知暴動責任者之姓名。証明確係少數分子。蓋教職員對於學生聲明函件。可視為一種歉意表示也。預定計畫。係待學生聲明書送到之後。教職員即起而挽留蔡君。不意十九日午後四時學生第二次會議。(詳情已誌昨報。第二次會議中之分子。完全為主張挽留蔡氏者)。對於上項辦法。竟不加諒解。決予否認。教職員深致遺憾。昨日教務會議開會時。曾有人提議教員應繼職員之後宣告「停止授課」。惟多數主張重行佈告。要求學生遵即以書面向各系主任聲明未曾參與十八日之暴烈舉動。如學生仍不照辦。再謀其他辦法。討論結果。當即決定明日發佈第二次佈告云云。挽留蔡校長之學生所組織之臨時幹事會(即十九日第二次會議所產出者)。已設立辦事處於第一院。會中分總務文書新聞數股。聞幹事對於挽蔡之進行。頗形熱烈。昨日午後曾推出代表八人攜帶全體學生名義函件。赴蔡氏私宅懇請復職。復於各院門房中置一簽名冊。請贊成挽留校長者簽名其中云。

▲外部與威政府交涉車輛　俄人扣留東路車輛材料一事。曾經外部電令駐威領事范其光。向威政府提出嚴重交涉。近范領事已有電來京報告。略稱據威政府聲稱。敝國曾得烏蘇里鐵路督辦咨復。此事實緣中東鐵路積欠該路盧布四十三萬元。至今二年未還。該路不得已。祇得將車輛扣留。如中東鐵路允將此項欠款償還。即可將此項車輛放還。否則維有沒收作抵云云。聞外交部據此。昨復致電范領事云。該路督辦所稱欠款一節。經飭查明。毫無實據。礙難聽其一面之辭。應迅向威政府交涉。限於一星期內。即將中東路車輛材料無條件交還。否則中央將取相當之手續。實行扣留東三省俄舊黨全部財產作抵云。

▲法專請改單科大學　國立北京法政專門學校。為提高學生程度。養成高深法政人才起見。早有改建法政大學之說。暑假期中。對於改建之籌備。業已着手進行。其後因經費問題。屢有風潮。竟之停頓。及此次開學之後。該學校校長王家駒等。更竭力進行。經屢次會議之後。已將組織大綱。及課程等。完全議妥。昨日(二十日)已備文送往教育部。呈請批准。以便實行。其組織內容。計分法學。政治。經濟。商學四科。修業年限。計預科一正科四年云。

▲曹錕再催發表蔡成勳兼贛長　曹錕為蔡成勳兼長問題。曾電催中央。從速發表。因黃陂及贛人。均主張謝遠涵到任。故迄未之理。昨聞曹又有電到府院。略謂值此八閩風潮緊急之時。蔡督理之援助。最關重要。中央迄今吝而不予。殊與前途關係匪淺云云。聞中央仍無允意云。又聞蔡成勳又有一電到京。謂本省三鎮守使。誓不與謝省長共存。懇請轉告謝省長。萬勿來贛。致遭意外危險云云。故謝氏接任之舉。恐終無希望云。

日少尉之軍械問題眞相談(續)

▲步兵少尉井上晴能氏之記述

第一次之歲埠一行。既不成功。余等遂就歸途以謀再舉。且重託松井大佐而別。歸途又託野戰交通部中島參謀。取得歲埠長春間之二等火車免費票而行。如是在威埠計凡勾留十餘日。至此適逢中東鐵路東部線有高士價一派舉事。不得已在穆林站逗留五日。以往哈爾濱之火車。不知何日開行。故決計由海路歸。此時逐復回威埠。不知既抵威埠。向朝鮮開行之輪船。尚須待若干時日。焦慮之至。幸是時該地有名之馬賊。適擊敗高士價。遂擬與之聯絡。以便乘彼等之船歸。但覩形勢。非金錢不行。乃致電貴志少將與植田大佐。託詞購物。索洋一千元。然既與馬賊商妥後。直至開船之日。欵猶未至。余等無法。遂訪芝生少將。告以旅費缺乏。向之告借。顧所借猶不足。中途復打電元山朝鮮銀行分行。命速滙欵。然貴志少將僅寄洋百元。不得已即借此百元。以為旅費。亦云苦矣。既回奉天。張作霖與本庄少將。適由山海關歸。遂立會貴志與本庄二少將。報告此行之一切狀況。同時又請細意庭。轉告張作霖。未幾滙至威埠之洋一千元。以無受領人。退回奉天。遂就其中扣去所用旅費六百數十元。尚餘三百餘元。由石本權四郎帶還本庄少將。此欵實張作霖所出也。自是余等在奉天。因在威埠臨行時。曾重託松井大佐。無論有無機會。時時將情況報告余等。此時遂屢次致電詢問。豈知終無消息。而不意曾無幾時。突然發生此次之軍械問題。本庄少將自聽余等之報告。深驚威埠派遣軍之對奉感情意外良好。遂確信軍械之入手。必不甚難。乃注全力於威埠。而積極從事活動。先有吉督軍事顧問鈴木美通中佐之前往。次有大倉組之川本靜夫由奉天受張作霖之密令前往。又次有前滿洲日日新聞奉天分社長現任大連經濟日報分局長之皆川秀孝之前往。此中皆川秀孝。則與松井大佐聯絡者也。蓋本庄少將等自余等歸後。口中雖十分信託余等。而中心頗疑慮。故不復遣吾等矣。(以上語語屬實。絕無半句虛僞者也)。(完)

全國教聯會續開會議

▲組織新學制課程標準起草委員會

第八次全國教育會聯合會。十月二十日上午九時十分。開第五次大會。由許名世主席。報告北京代表胡適之。江蘇代表黃炎培。因事請假。遂依議事日程。開議新學制課程案。由甲組審查主任袁希濤說明學制課程關係重大。審查結果。擬組織學制課程標準起草委員會。從事編訂。衆無異議。即開二讀會。朱正均云。標題起草委員會上加臨時二字。許倬雲云。起草課程標準。原係短期間事。本會有臨時之意。且限期定為四個月。似可不必加以臨時兩字。主席以加臨時二字付表決少數。照原案通過。讀㈠組織。經享頤云。委員五人。於事實上經費均有關係。可否減少。請討論。表決結果。贊成原文者多數。㈡期限。㈢經費無討論。㈣辦法。經享頤云。原文陳送教育部審核句。審核二字可刪。衆贊成。通過。主席宣告本案二讀通過。請畧三讀。衆無異議。次議建議國會將教育一項。列入專章案。由乙組審查主任說明後。大會無討論。照審查報告。即推定起草委員袁希濤。胡適之。姚金紳。從事起草。次議實行教育經費獨立案。照審查報告修正案。並附陳教育部參照河南教育經費委員會。及湖南省教育經費保管委員會組織條例辦理。次議推廣社會教育案。無討論。即開二讀會。通過。次議二重學年制案。審查主任朱正均說明理由後。許倬雲云。本案係浙教育會提出。於學生入學升學留級。均有極大關係。不蒙審查會採納。竟予打銷。殊為缺望。務請大衆詳加討論。譚為多數青年請命。姚金紳朱正均反對原案成立。劉炯文何日章不贊成審查報告。表決結果。審查報告打銷。原案成立。即開二讀會。通過。將原文陳教育部。至十二時始散會。

下午二時。開第六次大會。主席報告湖北省教育會。電推代表尚未到會。湖北職教員聯合會來電。以該省教育會。已奉部令解散。特派代表二人來會。可否准其出席。討論結果。以與本會章程不符。既遠道來此。請其在特別席旁聽。次議救濟貧民教育案。照審查報告通過。次議促進女子教育案。公決通函各省區教育會。竭力推行。次議推廣幼稚園案。公決本聯合會。此次議決學制原統案。已注重幼稚教育。可由各省區自行推廣。次議推廣學校圖書館案。公決通函各省區教育會。轉知各校竭力推廣。次議組織義務教育委員會案。照審查報告通函各省區教育行政機關。及教育會督促進行。以期實行普及。次議請教育部從速規定優待教員條例案。公決以直隸省現行優待教育條例為根據。函各省區徵求意見。限期答復。由本聯合會擬訂條例。呈教育部並通知各省區教育機關。次議各省區教育行政機關宜添聘中學各科教授臨時輔導專員案。公決照案呈教育部。次議請教育部頒布自由講學條例案。由原提出山西代表李典義聲請撤回。衆無異議。次議修正中學以上畢業生發給證書條例案。照審查報告原案可毋庸成立。次議師範學校或中等學校附設之師範科。須特設農村教育系及幼稚教育系案。公決通函各省區教育會。轉知各師範學校特加注意。次議今後中等學校仍以學生自治為訓練方針案。劉炯文云學生自治應依本聯合會第六屆議決學生自治案辦理。似可不必成立。衆然其說。旋主席分票。選舉課程標準起草委員會委員五人。開票結果。袁希濤。金曾澄。黃炎培。經享頤。胡適之。五人當選。郭秉文。潘玉華。許倬雲。方克剛。劉炯文。為候補。五時散會。

濟南各界對魯案交涉之表示

▲提出種種希望……請王督辦履行

魯案之中日委員會。簽字之期將屆。濟南各界因對王正廷之措施不滿。根據十三日商會開會質問王正廷之結果。復於昨日「十九日」再在公園開各界聯合大會。學生方面到者。有農專。醫專。礦專。商專。法專。工專。正誼。一中。一師。育英。工業講習所。師範講習所。甲種商業。女子職業。商埠小學等。團體到者。有商會。魯案善後研究會。外交協會。國貨研究會等。共計數千人。在大廳前開會。先攝影畢。推朱西峯淳于子毅張文英等。宣佈魯案危狀。並謂自五四以來為魯案之數年運動。最後五分鐘即在今日。王正廷現背民意於不顧。暢所欲為。經前日之一度質問。始謂用人不當。但以彼之狡猾手段。非有嚴厲之監督不可。其監督之方法及範圍。必須切實討論。至是大衆決定向王正廷提出一種魯人希望。請彼即依照辦理。如不能照辦。即認王為賣國。宣布其罪狀於中外。其希望者如㈠土地兵房。書出鐵路財產範圍。另案解決。㈡港口碼頭不能價贖。僅可賠其改造費。㈢青島公私財產取消永租字樣。㈣鹽田評價不得過東人調查之數。㈤三處礦山只可合股經營。不能價贖。㈥青島接收須歸省長辦理。㈦不承認王氏所定商埠章程等項。此項希望。王氏須圓滿照辦。不容絲毫徇私。全場一致鼓掌。惟因人多紊亂。遂決定每團體推代表一人。就大廳中切實討論。選代表赴京。照所希望草案意見。強制王氏履行云云。

關於閩局之外電

▲薩鎮冰歡迎徐許等之宴會……陳炯明對閩取守勢

大陸報福州二十日電云。昨夜薩省長在南關設宴。為駐閩諸海陸軍首領慶勝。來賓中有徐樹錚。許崇智。王永泉。李福林。與黃大偉。宴畢。閩學生團體向來賓述歡迎之意。由徐樹錚代表諸陸軍答復。演詞甚長。詳論全國改造與福建善後之計畫。學生聞之。不時鼓掌。主賓盡歡而散。

又二十日香港電云。陳炯明知閩長無可圖。已採納洪兆麟之主張對閩。建國軍取守勢。並因廣西邊界不靖云。

豫馮他調聲中之要聞

▲張斬胡謀得地位之急切……豫人之挽馮聲

開封通信云。豫督馮玉祥更動之事。已成不可掩之事實。所有情形及一切謠傳。迭經記者通訊報告。據鄭州方面之接近張斬胡者所言。三角同盟驅馮之主張。洛陽吳使。極不贊成。而洛吳以下之某參謀長。則與張斬胡等確係一鼻孔出氣。因該參謀長之內弟高某。在趙氏時代。在保豫兩方極為活動。趙倜高以聯直。曹吳藉高以監視趙。故高頗為雙方所重視。及趙氏敗逃。高頗居功。又藉與援得任安陽知事。高到任後。驕蹇恣睢。大招士匪。以編練武裝警察為名。搜刮金錢。安陽人民聯名呈控。馮張乃令李某代高。高急赴洛謁某參謀長。某令其仍回原任。毋恐。高復至安陽。以手槍逼李還印。李逃歸汴垣。向馮張哭訴。馮張皆震怒。嚴詞電詢洛陽吳大帥。吳亦不以為然。後電令急撤高。張鳳台懼得罪某參謀長也。乃調高為洮源知事。以資解決。高不敢赴任。乃赴洛托庇於某參謀長之宇下。至是而某參謀長遂不慊於馮。外傳吳馮稍有芥蒂者。即由於此。其實吳氏對馮固無他意也。張斬胡早蓄謀豫之心。以吳馮無隙。不敢先發。會豫人爭減軍費。斬胡兩師均受影響。乃忍無可忍。在鄭州方面發出一種傳單。歷數馮之罪狀。遍布於直系各師旅。並故意使曹吳聞之。竭力向保方運動。先得保方同意後。然後再由洛陽某參謀長與吳使商量。而驅馮之計畫。乃完全告成矣。聞吳使晤馮。曾面允調皖或巡閱熱綏察。未幾皖事發表一老馬。而熱察綏又為老曹所不允。現所擬畀大樹將軍者。實為一京畿一帶軍隊檢閱使。並一地盤而亦無之。張之代馮督豫。亦無疑義。唯有立待明令而已。斬之省長問題。尚在進行之中。故連日以來。赴洛赴保赴京。席不暇煖。正為此事。但斬之能否成為事實。尚有兩個阻力。第一洛吳之

參謀長李濟臣。與新二實有同一之目的。頗與新二之進行以諸多不利。第二豫人現在積極挽馮。並感於本省人政治上之勢力日漸零替。並不顧老張之遠云。挽馮即兼以挽張。蓋馮去張決不能獨存也。萬一馮不能留。則必以全力與中央抵抗。決達豫人治豫之目的。省長一缺。決不容外省人攫奪。其態度甚爲堅決。暗中確有大規模之反抗運動。以爲最後之奮鬥。此亦新二運動長豫之絕大暗礁也。

日前開封總商會教育會等法團。因挽馮派代表何南凱○馬殿英赴京保陳請。頃據馮何來函報告在京請願情形。略謂代表等於十八日九鐘晉見總統。當蒙接見代表等代陳豫人挽馮甚切。如成事實。將來必有罷課罷工等風潮發生。黎總統極爲認可。謂調馮之說。決不可信。中央決不易馮。或另任督軍及變相之督軍云云○又開封商民巧日（十八日）又分電京洛。大致謂大總統佳日文電。國務院寒電。吳巡帥震電。均謂馮督並無更動之說。乃謠該日盛。人心益惶。豫人以生死存亡所係。敢再四曉瀆。豫望以信義爲重。澈始澈終。勿令馮督他調。其致吳之電。並有萬乞勿因一二人之位置。更調馮督。自墮長城。以召分裂等語。措詞尤爲激切云。

●皖學界致蘇齊電

▲勸勿協助馬聯甲

安慶通信云。此次馬聯甲得督理皖省軍務。得蘇齊之力爲多。惟皖省學界。素不直馬之爲人。反對甚力。日前蕪湖中等學校職教員會及學生會。曾致電蘇齊。勸其勿援助馬氏。而使其得安然就職。并以此電寄與省城學界。其文略云。（銜略）吾皖苦倪氏苛暴也久矣○蘇皖匪遙。亮早鑒及。馬聯甲者。倪氏家臣。受恩深重。關係密切。已爲國人所共曉。前年倪氏去皖。而馬猶能留皖者。乃倪氏欲藉爲死灰復燃之階。故倪道烺一度入皖。即釀成六二慘案。普天同憤之慘劇。繼而又買其爪牙李兆珍來長吾皖。所以六二以後。又有拒李之重大犧牲。於茲以往。吾皖人日夕防之。死生以之。幸無間可乘。此次吾皖人主張裁兵廢督。呼號奔走。氣竭聲嘶。此雖爲吾皖人之自衛。然亦抵制倪禍之復萌也。詎知敵愾同仇之時。正鼎力保馬之日○從形勢上觀之。麾下幹助吾皖。裁汰新軍全部。核減舊軍餉至最低限度。於明令發表之後。又派員至皖至蕪。一面囑馬勿助倪惡。一面對皖人開示誠意。麾下可謂明察秋毫。仁至義盡矣。不知事實上乃有大謬不然者。倪馬之關係。與夫倪氏念念不忘禍皖。已如上言。最近以來。倪氏則喜出望外。蓋以張去馬存。督理善後。即其勢力中興之良好機會。以故蚌埠一隅○連日會議。其所議決者。則以李傳業守皖北。王普鎮守皖南。倪某長第一混成旅。李與王倪氏之至戚也○倪某則其房下之子姪。不甯惟是。當此明令裁兵之際。而倪道烺竟悍然不顧。於潁州各屬招潰卒以爲兵○種洋烟以爲餉。其爲謀也。寧可淺視。且倪氏之禍○不特足以墟吾皖。亦足以搖動全局。而有餘也。於此而仍欲以裁兵善後之權。歸諸姜案正兇倪氏私黨之馬氏。皖人雖弱。又焉能忍。用特灑血竭誠。以告麾下。務乞體念皖人痛深創鉅。忍無可忍。勿任晉時局之發展。而漠視鄰封之倒懸。繫鈴解鈴。有厚望焉。

●陝財廳更動原委

▲軍隊截留地方收入

西安通信云。陝省稅收。向不豐裕。年來因主客軍軍費。更有增無減。財政乃愈形竭蹶。財廳管理全省財務。綜司出納。凡遇各機關索欵之時。首先感受困難○日來該廳廳長馮驥駿。乃因此辭職。遺缺已由洛吳委派包春生繼任。茲將馮更動之原委。採述如下。藉見陝省財政界近況之一斑焉●該廳廳長在馮玉祥督陝時代。爲薛子良。馮氏到豫。隨將薛調任豫財廳長。遺缺由劉鎮華委任馮驥駿署理。馮爲兩湖巡閱使署顧問。與直系軍人。尚有交情。同時又爲富秦銀行經理○省中商界。多與熟悉。當馮氏初接任之時。自以爲既與軍界商界均有接洽。以後於撥發軍費籌劃欵項兩端。當無難關。此一席地。勿慮動搖。固不意此次卸職。其最大原因。即係受直系軍界之責備也。緣陝省收入。以西路各縣占其大部。如咸陽盩厔扶風武功等縣。地方較腴。罰欵最多。馮之初意。以爲此處收入可恃。詎此後屢派委員前往各縣徵收。悉無所得。分駐該地之第二十師閻治堂所部。業將地方收入截留充餉。不容省廳染指。馮氏爲之愕然。乃一面商請省長對劉鎮華將禁烟總局。歸其兼理。以罰欵陋規所入。藉資挹注。一面復以個人名義函致閻治堂。勸其勿太把持。免陷省政府於窘迫。閻氏接函後。即以之宣布於全師各師旅長。各師旅長爲怫然不悅。僉謂西部各

縣。係本師克復。當此中央無欵撥發軍餉之時。本師截留此地稅收。以維軍心。亦屬該應。馮頑破是自己人。乃反不能原諒。此函儘可不復云云。閻氏深以爲然。馮乃益形窘迫。遂親告奮勇於劉鎮華。願自赴洛陽。陳述陝省財政困難情形。請洛陽電令二十師勿截留省欵。劉氏允之。馮即兼程赴洛。謁見洛吳。備訴苦衷。詎洛吳僅略加慰藉。並未有切實辦法。馮大爲灰心。旋以劉鎮華之電促。急返西安。從事敷衍。此時二十師駐洛人員。又將馮到洛之事。報告之於閻治堂。閻等與馮。惡感日深。馮之地位。遂完全動搖。第尚未至卸任之機關。至新近鄭局查獲附寄烟土。報告禁烟總局。馮乃以烟局長名義。密令長安縣知事將違禁之劉某逮捕。責手掌百下。禁拘局中。惟劉在西安。頗有勢力。其兄劉文欽乃控馮於省署。劉鎮華氏以馮已失欵直方。毋庸對其敷衍。態度頗爲冷淡。馮知不可久留。乃具呈辭。劉即爲轉電洛吳。吳復電照准。惟此煙案。彌縫非艱。其非馮去職之眞因。不問可知。而其眞因固仍在於財政問題也。現洛吳所委之包春生。業於十二日行抵西安。不日當到廳視事云。

●蘇省政界之更動

政務廳長一職。綜理政務。省長更易。多保其親信之人充任。韓省長蒞任之始。即自滬安電調傅強。相偕來甯。擬任以政務廳長。蓋傅昔任吉林某道。韓省長官東省時。與傅同官甚久。相知有素。而原任政務廳長朱文劭。經某派議員之推轂。未便遽行更動。乃暫使傅氏任秘書長。而朱任政務廳長如故。甫及數日。即擬仿前王省長例。使政務廳長。出任金陵道尹。而以傅氏任政務廳長。其原任金陵道尹蔡寶善。調蘇常道尹。（蔡在齊耀琳長蘇時。本任政府廳長。王瑚調蘇。以蔡係肅政史時之舊同僚。未便更動。至則任一月。終以蔡調金陵道。原任金陵道調淮揚。政務廳長任朱文劭）此種計劃。在兩月以前。即行擬定。特以蘇常道尹王莘林。任職數載。不能驟予撤任。因遲遲未遽發表。近王道尹以晚年喪耦。意興無聊。宦情亦因之冷淡。昨特向省署辭職。省長遂准如所請。以金陵道尹蔡寶善。調蘇常。政務廳長朱文劭調金陵。而以傅强調政務廳長。所遺秘書長職。擬任盧殿虎繼任○盧尚未到甯。此爲一番更動之經過也。

●東大棉作展覽會開幕

二十一日東南大學。開棉作展覽會於該校農場之農具院。參觀來賓男女各校學生數千人。會場陳列各種美棉。皆高三四尺。全體成寶塔形。所結棉實纍纍。其大如拳。成熟甚早。收成極佳。即中國改良種籽。常陰沙所產之雞腳棉。青莖通棉。與小白花等類。較諸美產之脫來斯棉。亦相差無幾。足見其改良種植之成效。會場門首。以棉花綴成衣被蒼生四字。午後二時○在該校之菊廳。行正式開會式。韓省長先至校內。參觀昆蟲局。然後偕同農林科主任鄒秉文。至棉作展覽會場參觀。由鄒君等詳爲說明改良以來之成績。及中棉與美棉之比較。參觀既畢。遂在會場門首合攝一影。然後再至菊廳行開會式。行政官韓省長。財政實業各廳長。來賓有省議員張仲仁張瀣珊等十餘人。與上海華商紗廠代表張澤民君。該校農業專家過探先孫恩林等。共三四十人。入席後首由鄒秉文君。報告今日爲敝校第二次棉作展覽會開幕之期。辱承韓省長各廳長。惠然而來。足見江蘇行政長官重視棉業。同人敢不竭力改良。以副賢長官之厚意。惟敝校自受華商紗廠委託以來。竭力選種。改良種植。不遺餘力。現復組織棉業改良委員會。以希日有進益。然棉花關係織事業。爲吾人身體上萬不可少之物。約計中國江蘇植棉之地。當在一千六百萬畝。以每人平均種地四畝計之。已有四百萬人恃其生活。而收穫以後之紡工織工。無不以棉業爲生計。棉之出產。稍一不良。於農工上均有極大影響。去歲棉產不佳。上海各紗廠輸出之欵甚巨。然此尤爲對內之關係。至於對外貿易。則中國所產棉額。自用猶虞不足。安能供給外人。遂年美棉輸入。漏巵極巨。如日本每年需棉一萬五千萬擔○其國內所產者。不過台灣一部份。餘則悉購自印度○中國如能推廣棉場。自用豊足。有餘以供外人之用○足可以爲致富之源。至於敝校委員會。改良方法。請過君探先。孫君恩林。詳細報告。請省長與諸位來賓指導。過君探先遂起述。東南大學於民國八年。受華商紗廠委託。逐漸從事改良。推廣種棉地點。現有直隸河南湖北江甯徐州南通浦東浦口等十二區域。計田一千一百餘畝。有宜美棉者。改良種植。有宜中棉者○即用純種。其有不良者。逐漸芟除。至推廣辦法。廣送印刷品。分設展覽會。以冀灌輸農民智識。以增中國棉業之進步。孫君恩林。詳述植棉方法。宜疏而不宜密○各農場田畝。每年疏密收入之比較。與改良農具。鋤草方法。極爲詳明。報告既畢。鄒君秉文。乃請省長指示。韓省長乃起立。謂鄙人於植棉一道。毫無經驗○不敢有所陳述。惟敬聆諸君之高論。深信貴校改良美棉以來。日有進益。不勝欣頌。惟美棉亦非有特別之奇。不過爲美人注重選種。種子既良。種植又能合法。則生植既繁。果實自然豐富。中國如能盡力研究○終有達到美棉程度之一日。此鄙人所馨香拜祝者。致於適間孫先生。所講疏密之比較。鄙人曾於通泰墾收公司時。詳細指導佃戶。終難見信。蓋各佃戶既不肯犧牲一年之收入。以爲考証。而鄙人又難於切實保障其收入。卒不能遂農民之見信。此後尤望諸君。能於布種之先。分赴各處傳布。灌輸農民智識。是所厚望云云。次張仲仁君。演說希望中國棉業。將來產額豐富。有供給外人需用之一日。華商紗廠代表張君澤民。演說中國所產棉額。用以仿紗織布。平均攤派。每人每年祇能得布一丈二尺。其不敷中國自已之用○已可概見。所以洋布輸入消場極大。無法抵制。敝廠同人。爲根本救濟方法。乃請託東南大學。力謀改良。尤望江蘇賢長官。共同輔助。以冀達到自用有餘之一日云云。時已五時許。款待來賓茶點。即宣布散會。

●中國新工業發達之外論

▲國內實業漸興……外貨輸入漸少

大陸報云。據「太平洋商埠」（雜誌名）載稱。近年來中國棉業發展甚迅。觀於一九二一年海關之正式統計而可見。一九一三年。中國輸入疋頭貨一九，七七九，四八五七疋。大半來自英國。一九二〇年輸入之數。減至一三，四三七，六三四疋。一九二一年又減至一〇，三七九，八二一疋。且數年來中國之棉布銷費。大見增加。而輸入之數反減。此中尤有特殊意味。

中國近年新工業非常進步。最近吳淞又成立一大紗廠○裝有錠子四萬六千枚。其機器由兩架一千基羅瓦德之發電機所發之電運轉之。該廠之組織。簡單而多效能。集合新式管理之一切特點。以適合中國之情形。廠中雇用工人二千名。對於工人幸福。採用美國及歐洲某某國之保工制度加以注意。

中國現在勃興中之各項新工業。或係純粹華資。或係中外合資。其發展狀況。可以吳淞之新紗廠爲其代表。中國工業之發展。其結果或將使外貨之輸入減少。然自廣義而言。則對外貿易將因而逐步擴張。蓋國內新工業既多。經濟力澎漲●中國人民之購買力必隨之而增加。今日平均一華人每日用一便士者。十年後必日用一元。可以斷言也。

●南京短簡

◎齊督軍韓省長。昨日（二十一）均至下關。拜會督理安徽軍務馬聯甲。晤商要求。

◎韓省長飭令金陵道尹蔡寶善。署理蘇常道尹。政務廳長朱文劭。署理金陵道尹。以秘書長傅强代理政務廳長。昨日均至省署稟謝。

◎軍署參謀長劉玉珂。奉政府命令。會辦浦口商埠事宜。

◎駐甯日本領事深澤暹氏。於二十一日晚七時。在署內設筵宴。請齊韓兩長及軍政要人。

◎韓省長於二十一日午後二時。親至東南大學參觀。並躬與該校棉業展覽會開會禮。

◎通海鎮守使張仁奎。昨日來甯晉見齊督軍。面呈要公。

◎江甯縣民袁朝棟。呈控經徵員徐延修。吞沒漕欵一萬餘元。韓省長飭令財政廳。派員嚴查追繳。

◎財政廳廳長嚴家熾。飭令常熟縣知事。嚴追屠宰稅認商沈朱軾。積欠稅欵六千元。

◎泰縣警佐李盤銘。違法殃民。擾害治安。金壇縣警佐于景燦。挾妓飲酒。包庇烟賭。均被人民來省呈控韓省長飭令警務處密查。

◎豐縣知事宋瑞霖。因設置保衛團增加附稅。地方人士意見分執。呈請將原有餉械。改組武裝警察。以息紛爭。

◎教育蔣廳長。據東台縣立第一高等小學校長單德學擬具該校經濟公開辦法。極爲嘉許。飭准照行。

◎韓省長委任縣知事甘鴻猷赴武進。張宗傳赴江陰。調查要案。均已首途。

●杭州短簡

◎財政部咨浙省長。調查浙省流通銀幣。共有幾種。

◎高等廳訓令各級廳及各縣署。清理民刑積壓案件。

◎菸酒事務王局長。以加湖南屬烟類。向由商人包辦。現爲整頓起見。擬照紹屬辦法。改設稽征所。收回官辦。

◎杭縣美術大學。現經全體職教員暨學生聯席會議。一致議決。更名爲浙江美術專門學校。

◎杭州青年會今日（二十二）敦請李升堂演講。

◎省教育會二十三日開臨時評議會。

◎省署擬定結束通志局辦法。昨咨省議會議決施行

◎山東省立二中學生五十餘人。昨日旅行來杭。

◎新委青田統捐局長陳鏡環。吳興城區警察第二分所警佐周錫蕃。昨均稟辭各當道。前往接差。

各縣消息

江甯

◉請撥義務教育費之呈批　江蘇義務教育期成會。頃呈省長文云。竊查本會於八月十八日●開臨時大會。由會員提議本縣之忙漕納罰金征收費盈餘。及屠宰牙帖兩附稅。宜撥充市鄉義務教育經費案。當經多數會員議決。交幹事員會查察成案。陳請省長辦理。嗣經幹事員會將原案詳加審察。與成案並不牴觸。值此厲行義務教育需欵正急之時。苟有經費可籌。自應迅連援案辦理。以裕收入。而利進行。理合將原議案另紙錄呈鈞鑒。懇准予查照歷屆議決呈准施行各案。嚴飭各縣分別切實遵辦。至感公便。（附省批）呈及議決案均悉。查各案忙漕滯納罰金。撥充市鄉教育經費一項。前據教育廳轉呈蘇省第五屆省教育行政會議議決案前來。當經令據財政廳核復。此項歸各縣附稅支配。能否全數撥作教育用欵。應由各該縣地方團體會議預算時。通籌辦理等情。據經令行教育廳知照在案○又征收費盈餘一項。前經令飭財政廳於核定各縣十年度征收費預算後。查明盈餘約數●具報核辦。應候確令查復。再行察奪。至屠宰牙帖兩附稅。早經施行○既稱有任令中飽情事。候並令財政廳分飭各縣切實整頓。希即知照。

蘇州

◉商會電陳關稅意見　昨日（廿一）蘇州總商會。對於政府創行新稅一案。曾經公決。一致否認。特發電如下。北京分呈大總統國務院財政農商外交部稅務處關稅研究會鈞鑒。裁釐加稅。分步加稅。抵補裁釐●綽然有餘。萬勿加徵華商出產銷場等稅。查此稅但能徵國貨。不能徵外貨。利於洋商。大不利於華商。況係我國內政。毋庸提出特別會議。免受外人束縛。再土貨製造品。爲我國工商生命所寄。無論運輸國內外。均須一律免稅。至不出洋之土貨原料。乃華廠所用。亦須概予免稅。除由江蘇代表王介安在京提出理由書兩份於關稅研究會外。合亟呈明。蘇州總商會叩馬印云云。

◉工巡局董催組評議部　蘇州工巡捐局董事長蔣季和○及董事孔康候孫子起金小彥等。前以任期已滿。再函縣辭職。當奉復函挽留。在評議部未成立以前。仍請勉爲其難。暫予維持等情。已見本報。現蔣董等以閱時已久。評議部仍未產出。乃於前日又函縣請速轉催進行。俾可早日卸責等云。未識郭知事得函後。將若何處置也。

◉女校工讀班開課　宵門學士街舊藩署內。私立女子職業中學校。議決添設工讀班一節。已誌報端。茲悉該工讀班。已於二十號開學。二十一等上午九時實行開課。半工半讀。每日授課六小時。學生定額六十名。現在尚有餘額可補云。

◉西區警察所遷移　西區警察署。第三分駐所。原駐鎮撫司前梨園公所內。近因該屋年久失修。勢將坍塌○由該區劉署長。商諸吳縣知事郭會基。以第五看守所房屋。現已空閉。擬請撥借暫駐。郭知事允准後。昨已遷入辦公矣。

無錫

◉市校追悼女教員　無錫市立第一國民學校女教員侯若渠。因積勞成疾。於十月十六日身故。近由該校校長陶達三。發起於二十二日在校開追悼會、先期函知各界屆時蒞會。同伸哀悼。昨屆開會之期。上午九時振鈴開會。各界男女到者二百餘人。首由校長陶達三述追悼詞。次全校教員學生起立行禮。唱追悼歌。次教員稽詠如。學生秦毓森。高乃照。先後讀祭文。顧子靜述侯女士事略。復有無錫市學務委員蔡應階。縣教育會副會長秦執中。及孫葆如女士等六人。先後致悼詞。次顧子靜代表家族致謝辭畢。振鈴散會云。

◉聯合運動之會議　本邑紳學所。爲籌備第五次公私立高小聯合運動會。於日前在所召集公私高小校長會議。籌議一切。並議決開會日期等情。已誌本報。昨日（二十二）縣勸學所又召集公私高小體操教員會議。籌商進行事項。下午二時開會。到者二十六校代表三十四人。勸學所所長蔣仲懷主席。提議上次校長會議議決競技運動。或照分等運動辦法。或照競技運動辦法。請討論。結果取消照分等運動辦法之前議。仍照歷屆競技運動辦法。一致通過。次議決競技運動。仍以體重爲標準。本屆添加一組。並規定磅重之標準。凡一百十磅以上者爲甲組。九十磅以上一百十磅以下者爲乙組。七十磅以上九十磅以下爲丙組。七十磅以下爲丁組。議畢。五時散會。

南通

◉巡廻講演團之配定　江蘇省立通俗教育館。組織之巡廻講演團。本屆出發。共分四組。以一個半月爲期○週巡十六縣。每組二人。講演四縣。已擇定邳縣。睢甯。宿遷。泗陽。東海。贛楡。沭陽。灌雲。南通○如皐。崇明。海門。句容。溧水。高淳。金壇爲講演區。講演員陳錫疇等。已分赴各縣區矣。

◉食鹽改售洋碼　通如食岸。市銷每斤三十八文半。近來銅元賤價。有虧成本。劉淮南食商。已呈准鹽務署。以一五改洋。每包加稅二角五分。自十月二十號起。每斤售洋二分七厘九毫七絲。銅元折洋。悉照當日鄭局牌示云。

◉區教育會會務併誌　㊀三樂區教育會。本屆舉行常年大會。改選會長。結果單嘉榮。郁志仁當選。㊁西亭區教育會。昨（二十）午開常會。到者三十六人。選舉易仙樵爲正會長。徐伯通爲副會長。㊂石港區教育會。本年度第一屆評議會。於本月十五日召集。討論施行通俗教育事項。得圓滿之解決云。

常州

◉孝仁鄉又遭盜刦　孝仁鄉唐家村鄉董唐寶榮家。頗有積蓄。於前晚十一時許。突來盜匪十餘人。鳴槍執械。撞破後門而入。直達寶榮臥室。將廚箱撬開。掠去衣服飾物。旋聞門外鑼聲大鳴。匪等知事不妙。相率遁去。村人隨往追捕。匪已遠颺無蹤。刻聞唐鄉董已於昨晚來城報縣。未識能否破獲也。

◉第十區學委辭職　第十區學務委員劉耐齋。近因担任大綸紗廠職務。非常忙碌。不克兼任學委。特於昨日（二十一）函請勸學所轉呈辭職。已得縣署批准。遺缺由勸學所徐所長請委通俗教育館主任朱而圭兼任現尚未見明文也。

◉常州紗廠將出盤　本邑小南門常州紗廠。自本年三月開機以來。因紗市低落。銷路不廣。迄今虧折頗鉅。茲聞該廠經理無法維持。遂召集各股東。協商出盤辦法。現已委員赴滬。有所接洽云。

徐州

◉振餘撥充教育基金　銅山振餘一千元前曾由勸學所長楊勉齋。教育會長顧子揚。會請縣長指令撥歸留學基金。當由縣長轉咨振務處核覆。現振務處已經認可○昨（十九）已將此項覆函。咨縣緊查照矣。

◉皖學生順道來徐　安徽宿縣第四農校。學生八十餘人。昨晚（十九）由山東曲阜來徐。下榻於車站中州旅館○今晨往皇藏峪天門寺一帶旅行。遊覽後始返校云。

◉閩軍潰退回籍　自閩事緊急以來。在閩徐籍軍人。皆紛紛旋里。今晨（二十）又有在閩潰兵。約五百人。由甯資遣回籍。到徐下車後。即分向豐沛一帶原籍而去云。

◉西關又出刦案　昨（十九）晚八時許。西關教場西首某雜貨店。突來匪徒二人。託言買物。入內即出手槍威嚇。不許聲張。當刦去現洋六十餘元。紙幣三百餘千。追匪徒去後。該店主始敢往報軍警。雖立即跟追○匪已無蹤矣。

清江

◉警備隊緝獲盜匪　巨匪丁小毛子。歷年在淮陰泗陽兩縣。抬人勒贖。罪惡昭著。迭經兩縣軍警緝拿未獲○日前駐防馬頭鎮游擊隊科長呂正清。偵悉該匪在小橋南九段某姓家賀喜。當即率隊馳往。當場拿獲。並有盒子砲一支。一併解送縣署。又土匪陳立國等。抬架陳莊女子一人。潛匿吳集。經排長王占奎率隊馳往○當將陳女起獲。陳匪已經遠颺。僅獲陳習文一名。保雙金閘楊開學被架案犯。一併解縣。訊悉陳立國匪居南京。隨經派隊跟蹤緝。昨得電訊。已在下關拿獲。不日即可解浦矣。

揚州

◉八中籌欵贖路　省立第八中學職教員及學生。於昨日（十九）開籌欵贖路會議。結果以校友會名義進行。合全校三百六十學生及職員。每人至少先繳一元爲基本數。完全不假助外界。一方面養成本校樸實之學風○一方面爲社會提倡。並設集欵贖路儲金團於一齋一室內。由鄒毓麟等念四人專司其事。以利進行。

◉鹽務消息彙誌　㊀兩淮丁運使。以興平食岸常務地方。爲販私之處。特委陳根堂。前往設局稽查。以杜私銷。並於昨日（十九）令飭緝私營統領。派兵前往保護。㊁泰屬總場長王以德。以東台取消總場。不得不另謀補救。擬於該處添設官鹽。藉維現狀。具文呈請運使察核。即經諭飭該岸食商集議具復。以憑定奪○㊂鄂湘西皖四岸運商事務所。以湘商合辦輸運。雖經稽核所否認。然經全體贊成。未便撤銷。昨復呈請運使。請咨該所。俯從衆議。以利鹽運。㊃淮南二十一縣食鹽改售洋碼案。業經丁運使遵令布告於夏歷九月一日實行。現各該岸商。以經此更改後。每斤較前雖多十二文。然除去新加稅價。沾潤無幾。仍屬不敷成本。昨復聯呈運使。再請以一四改洋碼。豁免加稅○並請加價三厘。以資挹注。即經運署轉詳察核矣。

鎮江

◉周樓鄉請設郵局　江都東鄉周樓鄉市廛繁盛。爲江泰兩縣商旅必經之孔道。惟郵局尙付缺如。現該處商民因感消息遲滯。特具函揚州郵局。請予添設。經局長朱笑伯。據情轉詳南京管理局察核矣。

◉知事嚴申賭禁　丹徒縣張知事。以城廂內外。賭窟密佈。昨特通令城鄉各警區署所。認眞查禁。如有違犯。除將房屋發封外。並將聚賭之人從嚴懲治●一面出示禁售各種賭具。違即提究不貸云。

◉自治協進支會成立　鎮屬金壇縣地方自治協進支會○業於二十日組織成立。開會時到者甚衆。並選定正副會長暨幹事評議各員。至自治講習分所。亦有不日舉辦之說云。

◉鄉民又遭盜刦　鎭郡對江新洲地方周姓家。於二十日夜半。突來盜匪十餘人。持械破屏而入。將周一家數口。全行綑縛。不許聲張。所有銀洋衣服等。均搜刦無遺云。

松江

◉學務消息彙誌　省立第三中學校。定十一月十日。開秋季大運動會。已由教職員學生從事籌備。　縣教育會之理科研究會。定下星期開常會。聞理科教員姜瀞臣。最有會長希望云。　縣立學校。公請之國語講師王理臣氏。專爲傳習各校教職員。每日晚間講授二小時。王於上星期抵莘莊。在縣立六高小校講授一星期。專授注音字母。（結合韻母）和會話。下星期來松○每校一星期。循環講授云。

嘉興

◉籌賑游藝會之籌備　嘉興籌辦水災游藝會。已定夏歷九月初五日。在精嚴寺正式開幕。爲期已迫。因此連日趕速籌備。非常忙碌。各種游藝大都已定。形形色色。莫不齊備。門票收小洋二角。會場秩序。除糾察部隨時糾察外。并請二師童子軍團蒞會協助。並請警所派警蒞會彈壓。商店報名加入者。計有四五十家○均由商場股妥爲布置。准期開始營業。衛生處特備種種衛生圖說。標本。陳列會場。並施種牛痘。以引起各界注意衛生之觀念。本縣通俗宣講所。已奉縣署訓令。飭於會期內。派員講演。俾於勸募急賑之餘。兼收普及通俗教育之效云。

時評

◉希望與手段　（盤庵）

人莫不有希望也。然希望必以手段達之。徒有希望而無手段。則希望不自至。有希望與無希望等焉。

雖然希望而副之以手段。亦未必果能達希望之目的也。何則蓋希望與手段皆有正當與不正當之別。希望正當而手段不正當。不能達希望之目的也。手段正當而希望不正當。亦不能達希望之目的也。若夫希望既不正當手段亦不正當。則徒滋紛擾而已。又安望其達目的。

今日政界之紛擾。即希望與手段之不正當有以致之焉

商務　金融

滙兌（十月念二號）

◎國外貨幣（十月念二號）

德幣馬克千元　俄幣羅卜每萬　千元新票每萬　五百老票每萬　二百五十新票　實老頭票每元　美洲貨幣每元　英倫金鎊每磅　荷蘭金票每枚　法國佛郎每枚　新加坡票每元　香港幣票每元

◎金市（十月二十二號）

◎銀市（十月念二號）

◎錢市（十月二十二號）

北市銀洋銅元小洋銀折錢市

（上午做開行情）

（下午做開行情）

◎蘇州金市（十月念二號）

◎蘇州錢市（十月念二號）

◎外國股票

食品

◎滬南米市

◎閘北米市

◎無錫米麥（十一念二日）

◎雜糧（十月二十二號）

◎油豆餅

交易所市況

◎上海華商棉業交易所上週市價比較表

◎上週大連油豆餅紅糧金票高低比較表

◎紗布交易所登賬價格報告表

◎上週采蔽堂一星期油豆餅市價漲落比較表

棉絲市況

◎本廠紗

燃料市況

◎煤油（十月念二號）

船期

▲輪船進口報告

▲長江出口班

▲寗波出口班

▲通州揚州班

▲美國舊金山班

▲各國郵船出口班

▲美洲溫哥武班

▲西雅圖出口班

▲英國倫敦班

▲意奧出口班

▲日本出口班

▲法國郵船班

▲爪哇出口班

▲德國出口班

▲定海石浦海門班

▲汕港粵出口班

▲崇海出口班

▲煙台天津班

▲青島出口班

▲威海烟津班

▲牛莊安東班

▲海參威班

▲直放牛莊班

▲直放福州班

▲直放天津班

▲塘沽大連班

▲香港小呂宋班

肝氣散　善治肝胃氣痛新藥

肝胃氣痛俗名心痛 肝氣散能平肝順氣健胃化滯除病根

總發行 上海南京路中盆湯弄口 大生公司

分發行 杭州清河坊巷口

廣嗣金丹

每盒二元 雙料五元

上海寗波路口盆湯弄 崔氏瓣香廬藥房啓

有正書局發行

名人墨迹　詩稿

林和靖手書詩稿墨蹟　一冊　四角
楊王敬手錄詩稿眉庵集墨蹟　一冊　八角
汪退谷書御製說經詩墨蹟　一冊　六角
傅青主書詩稿墨蹟　一冊　四角五分
文徵明書懷歸詩墨蹟　一冊　二角
祝枝山書艷詞墨蹟　一冊　三角
祝枝山書詩稿墨蹟　一冊　四角
祝枝山書杜詩墨蹟　一冊　三角
吳穀人手書有正味齋續集墨蹟　一冊　四角
金冬心自書詩稿墨蹟　一冊　三角
鄭板橋書道情詞墨蹟　一冊　三角
黃石齋先生手書逸詩　一冊　五角

印有目錄函索即寄

電爐　請未雨綢繆

工部局電氣處

辦事處 福州路念七號 南京路十六號

電話中央二八三號

黃石齋先生全集　預約

預約每部大洋二元

奇獨造不施鞋勒後經其門人搜集得百九十六卷惟刻本流傳極少士林憾之茲本局覓得全集用上等毛邊紙精印分裝十六巨冊定價大洋四元預約二元凡有志國學者允宜人手一編

黃石齋先生碩學清操亮節孤忠爲有明一代名賢思陵間講學紫陽鄴山諸書院海內學者靡然從風其所爲詩文上擬秦漢魏晉

上海 北京 天津 漢口 有正書局總發行

何苦忍受煙癮之毒

鴉片成癮者或前曾吸烟業已戒者欲求身體康健復原必須調補韋廉士大醫生紅色補丸曾使多數軟弱虛損受烟毒過深之輩得獲强健矣可見此丸正是若輩所必需者也蓋是丸所造之新血乃是鮮紅稠濃有力能使腦筋强健胃納增進精神復原重享生人樂趣也即如近來接新疆輪台縣統稅分局長謝桂安先生亦係稱頌韋廉士大醫生紅色補丸助其斷絕烟癮重享康健之樂者之一份子也其來函云鄙人少年無知誤貪花柳以致身體羸弱腰痛大便秘結四肢無力冰冷盜汗不止且尚有吸烟之癖幸閱報紙知韋廉士大醫生紅色補丸之功效特就近購買數瓶詎料二瓶未罄疾病全失且不知不覺烟癮亦已斷絕而身量加重於是耐心連服直至各疾全消身體强健如恒鄙人現辦輪台統稅稅務之繁不覺其勞且顏赤唇紅目有精彩非此神丹之功曷克臻此凡吸烟成癮之輩如欲戒除烟癮并非服戒烟丸或金丹一切嗎啡鴉片或希洛因之抵癮品即可戒除此不過抵癮加毒於身也必先清血補丸使血液强健腦筋有力則週身自必强健有力可以自己抵禦此烟癮之害矣韋廉士大醫生紅色補丸正是此種對症良藥即醫士亦莫不竭力舉薦是丸爲戒除烟癮之妙品且是丸可保絕無嗎啡鴉片以及一切麻醉成癮之毒質攙合其中也是丸之功力惟能反弱爲强能使精力復原身壯力健故也

緊要忠告

所首貴注意者眞正韋廉士大醫生紅色補丸只有一種裝盛於無頸玻璃瓶中用火漆封固瓶口蓋印外用淡紅色紙包裹且印有深紅色英文七字每包兩端貼有藍色圓牌子二個方是眞丸并無散倉丸藥論打論百出售凡不按以上所述者即是假充之貨也如疑尊處經售家之貨非眞者可以直接來函至上海四川路九十六號韋廉士醫生藥局函購可也每一瓶中國大洋一元五角每六瓶中國大洋八元郵力在內

嬰孩自己藥片治愈其外甥疳積之症及胃不消化

江西樟樹鎮咸寗藥號饒立齋先生來函云嬰孩自己藥片與家姊之子服之大見功效因該兒前患疳積之症服藥屢不見効近又患腹瀉胃不消化於是飲食不思面黃肌瘦家姊所憂日熾無可如何幸食此藥片幾枚遂奏奇效所患腹瀉疳積等症不期而愈現下此兒康壯肥美誠係功同再造也

嬰孩自己藥片係英國小兒之靈藥專治小兒腹胃各症以及出牙痛苦治傷風止痰厥殺蛔蟲功力和平即最幼穉初生之嬰孩亦可服也如尊處無從購買祈即寄郵票大洋六角至上海四川路九十六號韋廉士醫生藥局原班郵奉嬰孩自己藥片一瓶可也

上海名醫一覽表

姓名	科別	診所	時間	電話	住址	備計
汪企張	痧痳毒脉	(一)民國路新橋街口 (二)南京路勞合路口	上午九點至十二點 下午五點至九點	中央五二三八 中央四四九〇	新橋街民國路上海南肺淨毒院	深夜不診 星期日休
汪超	西法推拿 內外各症	上海英界馬霍路進益里四十六號	門診下午六時至八時 出診一時至五時	電話西三千〇九十三號	同診所	門診二元二角 出診本界四元 法界五元另加六元
陳典謨	小兒專科	北四川路武昌路口海寧醫院	上午九時至十二時 下午一時至六時	電話北一九八九	住宅海寧路崇善里九十九號	日本東京帝國大學醫科學士 東京醫科大學兒科教室醫員
戴遠如	內外花柳眼 耳鼻喉各科	法界東新橋街南口二號	下午二時至六時		同診所	上午十時至十二時 經診祇取號金
汪洋（醫學士）	花柳皮膚 婦科專門	中西醫院西門方浜路 中西分醫院大馬路大慶里	上午總院 下午分院	總院中央五千四百六十二 分院中央六千一百零八	西門方浜橋總院	
金誦盤（德醫）	統治各科	大馬路大慶里一百十六號	門診上午十至十二下午一至五時 出診上午八至十下午五時至八時	中央二四七一		
牛惠霖	內外科	南京路利濟藥房 蒲石路四號牛醫生醫院	九時至十一時在紅十字會醫院 上午十一時至下午一時在利濟藥房 下午五時至六時在蒲石路醫院	利濟藥房中央五六七七	靜安寺路二百〇七號	英國大學畢業曾在歐洲及
牛惠生	內外科	南京路利濟藥房 蒲石路四號牛醫生醫院	上午十時至十二時在蒲石路醫院 下午二時至四時在利濟藥房	蒲石路醫院西一四八八	靜安寺路二百〇七號	美國哈佛大學畢業曾爲北京協和醫院割症主任
孫緯才	內外花柳等科	法界八仙橋德行里一號	上午八時至十二時 下午二時至五時		同上	注射六〇六並有治花柳各種每針計一元
談浚民	統治各科	西門中華路惠八醫院 林蔭路三興里九號	上午九時至下午二時 下午二時至四時		西門林蔭路教育總會旁三興里九十號	門診一元出診五元急症隨請隨到貧病診金免費
江逢治	內外科	四川路三四號 大沽路江逢治醫院	下午一至三 下午三至四	中央三八四四	南成都路二百另二號	德國柏林大學醫學博士 同濟專門醫學校校長
趙啓華（德醫）	統治各科	新世界西靜安寺路福源里二十二號	門診下午二時至五時 出診上午八時至十時下午八時至十時	中央三五九九	福源里念二號	德國亨傑大學醫學博士
裘諤臣	花柳內外科	英大馬路拋球場西首德馨里五九號	門診下午三時至七時 出診七時後	中央五八九一	愛文義路一九九五號 電話中二三五四	急症隨請隨到
謝應瑞	內外 婦產科	英大馬路勞合路口Y字四百二十一號	上午十一時至一時 下午三時至六時	診所中五八一八 住址中一八六八	南成都路長浜路口二百另五號（洋房）	英國倫教畢業
劉尊楨	眼鼻耳喉	英界南京路勞合路口Y四百二十一號	上午十時至十二時 下午三時至五時	中央五八一八		英國醫學博士
席時泰	內外 皮膚花柳科	三馬路大新街口羅威藥房	每日上午十時至下午二時	中央一四八六	北浙江路華安坊二弄	下午一時至六時在福民醫院電話北二三二四
龐京周	傳染病	大馬路泥城橋利濟藥房	下午五時至七時	中央六二四九 中央四八五四	法租界嵩山路十二號	住宅內下午二時至四時亦應診
彭法堯（德醫）	統治內外 花柳各科	閘北共和路大統路西角二二一號	上午九時至十二時門診 下午一時至三時 出診三時後		閘北共和新路二二一號本宅	
黃鴻舫	金針醫士	英界牛莊路西轉角北雲南路九十四號	上午九時至 下午三時	中央四八四八	北雲南路九十四號	急症隨請隨到
廖煥章（留日醫學士）	花柳痔瘡外科 腎虧肺病內科	中和醫院	院診上午八時至下午六時 出診急症隨請隨到	北二六七七	老靶子路六十七號洋房	留日帝國醫科大學歷任大學醫院醫長江蘇省立第一醫院院長
臧伯庸	內外科	愛多亞路伯庸醫院	上午十時至五時門診 五時以後出診	中央一六二四		
丁福保	內外各科	靜安寺路三十九號龍飛汽車行隔壁醫學書局	門診上午八時至下午二時 出診下午三時至五時急症隨請隨到		同診所	門診一元出診上午十元下午五元貧病送診外科手術訂酬面議
顧立人	肝胃氣痛專門科	上海北浙江路界路口甯康里弄	下午四時出診 診餘時門診	通信治療另有規則函索即寄	同診所	有資驗肝胃氣痛藥請各藥房代售
侯光迪	內外科婦人科小兒科花柳科皮膚病科	大馬路大慶里三弄一百十一號	上午十時至十二時下午二時至四時爲門診餘時出診	中央一八一九	與診所同	本醫士兼任戒烟醫院主任院址與診所同
傅壯民（德醫）	內外花柳眼 耳鼻喉各科	白克路成都路廣仁里	門診上午九時至十二時下午二時至四時 出診下午四時至七時	西二六二二		本醫生前在寶隆醫院臨診有年現自設壯民醫院
張近樞	內外科	(一)北四川路崇德里 (二)大馬路華英藥房	出診上午八至十時下午四時至七時 門診上午十至十二下午二至四時	第一診所北四二〇 第二診所中二六七八	北四川路崇仁里	掛號提早半點鐘
鍾覺民（德醫）	內外科	平橋路口溫州路	門診上午八時至十二時下午一時至四時 出診下午四時至八時	中央五一六		每日上午九點半後在閘北濟生醫院應診
劉清之 叔綱	內外各科	申江醫院	上午八時至下午十時 急病隨請隨到	西二七三〇	法界霞飛路寶康里西首	本院兼設產科及戒烟科工人太陽燈電氣療理學的療法
周仲衡	外科痔瘡	大馬路角勞合路四百念一號	午後二點至四點	中央五八一八	亞爾培路二〇四號	兼治內科
姚志成	內外科	上海慈善醫院	上午九時至十二時 下午二時至五時		上海西門唐家灣德祥里念號	
余雲岫	內科	愛而近路均益里 大馬路新世界對面	上午八至十二 下午三至七	北二八七〇 中四四九〇	愛而近路均益里	

本表現因名大醫士來函[illegible]現故爲每日輪流排登以副雅命至希鑒原

上海四明商業儲蓄銀行廣告

本銀行開設以來歷有年所總行設在上海北京路並設分行於甯波漢口等處其他各大商埠均有委託代理機關專營抵押匯往來各種存欵儲蓄存欵各項放欵以及貼現等一切銀行業務無不手續簡捷誠信優待其有特別存欵儘可面議

並備有**新式保管箱庫**專爲顧客租藏貴重物品印有詳章函索即寄如蒙惠顧無任歡迎

儲蓄部號碼日間營業部中央 總經理室中央6399夜間休息室中央6580

上海先施公司五週紀念
大減價十四天 九月初五日起

本公司經營百貨已歷二十餘春就滬上開業以來亦經數載搜羅宏富極梯山航海之奇選擇精華薈錦簇花團之美中西交譽士女謳歌久感垂青彌深雀報茲屆菊酒浮香之候正本公司慕啓五週之期今訂於九月初五日起大減價十四天以誌紀念藉答高誼當此時局不寧百業停頓將借此點綴昇平振興市面其亦諸君所樂許乎伏冀光臨曷勝翹企 本公司啓 Z6093

凡患皮病疥癬癩癧疹痱瘡瘍花柳下疳爛腿等用此膏搽敷患處可以拔毒提膿生肌未破者易消並治痔瘡亦有迅效也

各藥房均有出售每盒七角每元打七 上海兜安氏西藥公司啓

兜安氏馳名藥膏

本埠新聞

●郵電加價之電爭

上海各報致北京總統府國務院交通部電曰。北京大總統國務總理交通部總長鈞鑒。近閱上海電報局郵務局通告。於本年十一月一日起。實行分別加費等情。竊以新聞紙爲傳布文化啓發民智之利器。各國對於新聞電及寄遞新聞紙。取費均極低廉。我國正須減輕。以示提倡。孰料忽有加費之舉。殊出意外。不勝駭異。按電報關係商業。至爲密切。欲謀發展。應減價推廣。所旅合便利國民本旨。收入自可日增。無待加價。新聞電每字三分。已較他國爲昂。斷不宜再有增加。郵政則年有盈餘。更無加費必要。川滇等省。同屬國內。今以其遼遠。竟加一倍取資。彼方人士。生活本低。何堪負此重費。且際此徵回客郵之時。遽增寄費。不翦顧斷。貽人口實。深爲缺憾。國外寄費。本已昂貴。經此次改訂後。報紙寄往國外者。勢必減少。恐僑胞於祖國情形。日益隔閡。而邊遠人民之知識。更無發達之期矣。敝報等以近年商業凋敝。更甚於前。萬難再增負担。爲此電陳緣由。仰乞俯賜核准。將關於新聞之郵電。免予加費。以利國福民。實匪淺鮮。臨電無任迫切待命之至。　申報新聞報時報神州日報時事新報中華新報民國日報新申報國語日報商報旭報同叩養。

●倪嗣冲勢力恢復之皖客談

昨有由安徽來滬之驅馬代表某君。與記者晤談甚久。某君言安徽自倪嗣冲督皖。以至今日。全省財產。無法保障。性命不若草芥。直言之。中國尚在而安徽先已亡省。余此次來滬。純係爲剷除安福之勢力。驅逐倪嗣冲黨羽馬聯甲而來。此次馬聯甲之變態督軍。表面上係屬馬聯甲。其實無異倪嗣冲勢力復活。重來上台。觀近馬聯甲力保倪道烺爲安徽省長。如不成。非達不可。不久即可發表。馬聯甲又將前倪嗣冲之參謀長李玉麟請出。仍爲參謀長。倪嗣冲之秘書長王震昌。今則爲馬聯甲之秘書長。倪嗣冲之副官長吳庚。亦爲馬聯甲之副官長。凡倪嗣冲之人材。無不一一任用云。

●福州南台現狀之險惡

據旅滬閩省要人云。自李厚基脫逃來滬後。閩省謠傳非常複雜。有說海軍得賄縱李者。究李之如何逃脫。確實消息。現尚難知。惟從前處李部下之閩省劣紳。如林炳章等。分向各方面播弄是非。以致海陸各軍之感情。愈見乖離。故海軍陸戰隊之退駐馬尾。粵閩各軍之整作戰備。凡此種種。皆爲危險之徵象。刻下風聲緊迫。設不幸一旦發難。殊南台一帶二十里商場。將燬成焦土云云。

●薩鎮冰電告閩省近狀

海軍總司令公署。昨接福建馬尾海軍上將薩鎮冰來電內稱。李厚基部下史廷颺。自建安反攻省垣。冀圖恢復失地。因無接濟。不能支持。紛來我軍繳械收容。以待分批遣散在案。惟上游之許崇智軍。遂得長驅直入。現在駐紮西北兩關一帶之許軍。有藍本孫本戎及李福林所部各營。共計有五六千餘人。省垣秩序。經我軍派遣陸戰隊。分佈各要隘。竭力防衛。嚴加巡視。以防刦掠。自巡防以來。境內尚稱安謐。惟隊兵人少。不免有顧此失彼之虞。因此偏僻小巷。致有搶刦之事。現擬抽調各軍艦水兵登陸。布置各要道。以資保衛。而安閭閻。除電海軍部外。特聞云云。杜總司令准電後。當即分電各艦隊。暨本埠總司令公署知照云。

●旅滬贛人七團體會議紀

旅滬贛人七團體。於昨午二時假江西會館開會。到者有呂靜齋等多人。公推呂靜齋主席。報告贛省近來兵禍頻仍。民不聊生。其原因皆軍閥專橫之階厲。蔡成勳再延省長。謝遠涵遲不到任。贛局將何以終云云。次萬璞女士起謂。鄂人連日閱報載贛省危機。對於桑梓同胞。竊生杞憂。故今日以贛民一份子來此。與諸君共籌一澈底方法。今旅滬七團體。本桑梓深誼。討論善後辦法。鄂人議將贛省之根本解決問題。提出二項。㈠向北京政府國務院。條呈贛省連年兵禍。民不聊生之痛苦。請速撤蔡客軍。以贛民意爲重。並促謝遠涵早日到任。以規畫贛省事宜。實行贛人治贛。㈡忠告蔡成勳。勿以武力荼毒贛民。並要求李協和賴世璜調兵回贛逐蔡。經費由各省贛民同集担任。以澈底翦省頻年紛擾。而從根本建設。再次謝寅謂吾人若專弄表面進行。終無濟於事。鄂人主張選派代表赴京向府院請願。當局俯念贛民痛苦。懲辦軍閥。從實力進行。乘無異議。當即推定呂靜齋。謝寅。萬璞。巢漢卿四君爲代表。請願書已推定伍大綸君爲起草員。俟修改完結。即行北上。五時半散會。

●縣商會會議募欵事無結果

上海縣商會。昨日開第十八次常會。於午後四時舉行。到者該會各會董十餘人。均列席與議。首由會長報告開會宗旨畢。次將各機關各團體最近送來函件。逐一陳述。又次報告改徵爲募一案。現經江蘇財政廳長委派專員劉思鑑來滬。守候五萬圓之找欵。查此項附加稅名義。自奉令改徵爲募後。即由各業認商。分別担任認募。惟後照額繳納者雖有，而僅繳未足。及分文未繳者。有數業之多。推其原因。該認商等。對於所認稅額。尚在勉強。且多虧負。何況於加增更難負担。經由會一再催勸。毫無效果。現本專員守候以來。本會對於此舉。亦已舌敝唇焦。煞費苦心。無能爲力。應請列席各會董。從長計議。速爲籌劃。當經各會董。紛紛討論良久。僉以現在米珠薪桂。商業凋敝之秋。皆因百貨阻滯。未能暢銷。此事亦無從設法。惟有暫緩。一俟商貨發展後。當然有美滿之輸助云云。議至此。時已六鐘。仍無結果而散。

●旅滬議員連翩北上

本埠議員方面。接北京來函。謂某實力派方面。已有退棄吳景濂。召集廣東國會在京開會之意。奮鬥頗有起色。故此間議員。連日北上者甚衆云云。

●福建鹽運使過滬北上

福建鹽運使侯蔭培。到任未及月餘。突遇閩省事變。乃即捨職北旋。於前日道經滬地。當即換乘滬甯路夜班通車北上回京。報告一切情形云。

●閩省敗兵昨日過滬

福建李厚基所部之潰兵。昨日上午八點時。又由招商局海晏商輪運滬。共計一千一百九十名。而該潰兵之形容。亟爲憔悴。身穿破舊制服。携有水瓶一具。餘無別物。據稱。軍械係由薩鎮冰勒令繳出。遣送來滬。淞滬何護軍使。前晚(二十一)接得薩氏由閩來電。請即派員押送回籍等因。當派本署慶副官。帶同員弁。立往金利源碼頭照料。一面代購船票。准乘江孚輪船。儀送浦口。並派憲兵四十名。暨警廳游巡隊六名隨船押送。聞江孚輪船。定於昨夜開駛出口云。

●賑務處催解欵項

江蘇振務處。以近來各處災情迭告。需欵浩繁。各該縣所募各欵。延不報解。殊屬遠延。爰於昨日電飭迅速滙解。勿再遲延云云。上海縣沈知事奉電後。當已設法彙解矣。

●三北急振會今日開會

寧波三北急振會。自分發募捐册後。連日繳欵者頗形踴躍。夏曆八月十九日。該會派張松濤沈維挺余連貴三君。分頭至姚慈鎮三處實地調查災情後。已於昨日上午乘輪抵滬。定於今日下午二時召集同鄉開會。俾報告調查所得之一切災況云。

●縣聯會與省議會往來函牘

江蘇省議會議長徐果人君。昨復江蘇縣議員聯合會幹事李咏青君函云。右之先生大鑒。展誦大函。敬聆一是。電稿拜讀。佩仰實深。此案敝會已有提議者。業經列入日程。下星期二大會。當可討論。知注特復。敬頌台安。弟徐果人拜啟。十月二十一日。江蘇縣議員聯合會。昨致江蘇省議會函云。敬啟者。恢復縣自治案。貴會已有提議。敝會公推方家珍梁鴻卓二君。携請願書即日啟程。趨詣貴會。諸希查照爲荷。此致江蘇省議會。江蘇縣議員聯合會謹啟。十月二十二日。

●部令編訂票據法規之原因

上海總商會。對於編訂票據法規一案。業已積極進行在案。茲查財政部此次通令各省商會。編訂票據法規。實因日本政府。以現在各國行使之票據法制度不同。以致國際交易上。時有障碍發生。甚至因此訟訴問題。亦不易解決。業已決定明年四月間開國際票據統一委員會。力謀票據法規之統一。以及解釋各國相異之要點。俾以後國際上之交易便利。是以我國財政部。亟將全國票據法規。編訂畫一。以備屆期派員赴日。參與會議云。

●比國航海大會之議事日程

江蘇特派交涉公署。前奉外交部訓令。據駐比王代使來電稱。比國第十三屆之航海大會。擬於明年七月間移至英京倫敦舉行。我國亦須派員與會。以廣見聞。並附議事日程一紙等因。茲覓得該議事日程。爰錄於下。(甲)關於海洋航行應加討論之問題。計分三種。㈠關於將來各船身之需求起見。各口岸須籌辦新建築工程時應守之規則。㈡在有潮沙各海內。吃水較深各船。泊岸時應有之各種工程。㈢爲起卸貨物。而在船上及岸上設備各項用具。彼此之效用。各口岸之機器用具。用機器起卸貨物之辦法。在設有或不設棚廠各處棧。與船泊間貨物之起卸。及轉運其應行報告之事件。計分四種。㈠相磨(三合土)及鐵筋相磨之工程。此等相磨。在水上工程之應用。及其餘全堅密方法之用。㈡航行中液質燃料之使用。及其使用之結果。㈢利用海潮。俾發生動力。以供給各口岸港塢及燈火上之需要。以及運移海上所設之工作物(如各口岸水閘運用之機)。㈣沿海各岸。所設燈火浮標。或信號最近之重要成績。信號形式之統一。(乙)關於內河航行應討論之問題。計分兩種。㈠凡可航之河道及運河。應如何整頓。俾可發生動力。此種動力之施用。及其結果。於可航水道之使用上。關係若何。㈡所用加閘升降機。及其他關於水手之方法。應如何加以整頓。俾各使於運用。其應行報告之事件。亦分二種。㈠地面水道及地中積水。對於設有或不設有水柵各河道。具有若何之關係。混合河道。具有何種制度。該河道航行上。需要若干之水量。地中積水。應如何歸納。㈡統一內河航行之統計。俾各國使用可航水道之結果。得易於比較云。

●上海郵務局之報告

上海中華郵務管理局昨發報告云。「上海爲通商口岸。商務發達。設郵局於其地。其郵務增進之浩大。亦勢所當然。回憶該局設立首十年間。僅在上海江海關後院數間房屋之內。辦公即敷所用。惟以我國各處均經新設郵務局所。而各該局所增添之郵件。槪須經由上海轉寄。於是該局遂爲各處郵局轉寄郵件之要樞。故於光緒三十三年七月間遷入上海北京路之新廈。如本區統計之成績。光緒三十二年時。列明收寄郵件共計六百七十五萬件。自是十年之後。該局收寄郵件即達四千三百萬件。至民國十年終。其收寄郵件之數目。即有九千六百五十萬件。包裹事務。光緒三十二年統計僅十三萬五千五百件。民國五年增至三十八萬一千一百件。至民國十年即增至六十五萬三千四百件。在此項時期之內。滙票事務顯有最著之增加。並見此項滙寄欵項方法大爲公衆所樂用。查光緒三十二年開發滙票計十萬零三千五百十四圓。兌付者計三十四萬八千零二十一元。民國五年開發滙票計八十八萬二千五百元。兌付者計一百十一萬四千五百元。民國十年開發滙票計三百三十八萬八千四百八十圓。兌付者計四百四十四萬九千五百一十三圓。若夫民國七年。本區收寄郵件之總數。計八千一百三十八萬六千八百件。較諸光緒三十四年全國郵政收寄郵件之總數爲猶多。其本區郵務能有如是銳進之主因。無非滬甯鐵路告成於光緒三十三年。其後數年。津浦鐵路繼續開車。本地投送郵務。添用乘自行車之信差。投送郵件。力求迅速。並向隣境各處地方推廣村鎮郵班。以資擴充。茲將上述三個時期郵務成績。申而言之。則光緒三十二年該區郵局僅四十六處。以視民國五年計有九十七處。民國十年較要局所則有一百十八處。次要局所六百十四處。本區民國二年收支相抵。始克自給。此後經濟狀況日形進步。此外就地交寄投送郵件。暨自信箱信筒提取郵件之事務。民國十年年終。該兩項郵件總數一則共計一千另二十四萬一千二百件。一則共計二千九百另二萬二千六百件。以較二十五年前其總數每年不過數千件耳。該局現有乘自行車之信差二百另六名。担任投送郵件及其他各項郵務。另有乘自行車之快遞信差六十六名。專爲投遞快信之用。該局員役共計一千一百三十二員名。信差一項幾佔三分之一。其上海北京路郵務管理局內滙票處一日之內兌付滙票欵數計有二萬八千圓之多。該局業於民國八年七月一日開辦郵政儲金局。現有郵政儲金支局八處。均見興旺。民國八年七月間該局在黃浦江置用載重九十六噸小輪一艘。運送郵件。以馬拖曳之郵車。至民國六年改用汽車。現在此種汽車共有六輛。本區上年成績除包裹一項稍形減少外。各項郵務無不穩長增高。所堪注意者。前三年收寄郵件總數平均核算每年計增一千五百萬件。而民國七年年終本區收寄郵件之總數計合五千一百五十萬件。比及民國十年。其總數則達九千六百五十萬件。本年包裹件數較諸民國九年反減六萬三千百件。然其價值則加多一百九十一萬元。即自一千七百零八萬五千三百二十六圓增至一千八百九十九萬五千三百二十六圓。蓋本地商家機警異常。審於時局之紛擾。均預停其包裹貿易。是則包裹營業之盛衰。即時局安危之標準也」。

●贖路會勸募路股之復函

▲南開大學認募兩萬元
▲長崎華商組織貯欵會

本埠贖路委員會。前因招股問題。分函各處勸募。茲陸續得到復函。茲照錄如下。㈠敬復者敝校對贖路事。已按儲蓄辦法。認募兩萬元。自擇銀行儲之。至民國十五年五月交付收股處。前已在天津商會報告。茲再向貴會聲明。即希准予註册。見覆是幸。此致上海籌贖膠濟鐵路委員會。天津南開大學校。㈡敬復者。奉誦瑤函。領悉一切。諸公熱心愛國。宵旰焦勞。籌辦贖路。誠爲重要之圖。無任欽佩。敝會亦國民一份子。應盡國民之責任。現已提倡組織貯欵贖路會。將近就緒。一旦有實行贖路之期。預早示知。俾得彙繳欵項。一齊滙上。以盡區區之意。肅此奉覆。希爲察照。此致籌贖鐵路委員會。長崎中華總商會謹啓。

●取消路局長期免票之辦法

上海縣知事兼縣警察所所長沈寶昌。昨接江蘇全省警務處令開。十月七日。奉省長第七三二二號令開。准交通部咨開。查國有各鐵路。所發長期免票。多至四千餘張。(見前報中略)所有國有各鐵路。長期免票。並鐵路人員優待半價票。應即停發。其已經填發者。均查下各該票面上所列期限屆滿之日爲止。例如票面上期限註明某月底者。即至某月底爲止。限滿即行繳銷。至軍用半價票。特別護照等。應由部另行分別規定。限制辦法外。其在辦法未定以前。仍應遵照向章從嚴取締。除飭各路局遵照並分電外。即希查照飭屬遵辦爲荷等因。准此。除分令外。合行令仰該處長一體遵照。此令等因。奉此。合行令仰該局長。即便遵照。此令。

●路局紀聞

▲通告轉運事宜　滬甯滬杭甬鐵路兩路車務總管。於本月十九日。通告兩路各站員司。以及各轉運公司文。爲通告裝運本路及本兩路聯運紙貨事。自本月二十日起。凡轉運公司私立商號。或客商等。在滬杭甬線及由滬杭甬至滬甯線。裝運中國普通紙及粗紙。如能出立保單。並繳付保證金銀五千兩者。准照下列價目算收運費。(滬杭甬線)(中國普通紙)每公里每公噸洋一分三厘五。(中國粗紙)自閘口南星杭州艮山或拱宸至上海南站或日暉港。每公噸洋一元七角。其他各站至各站。每公里每公噸洋一分。(本兩路聯運)中國普通紙或粗紙。由閘口南星或拱宸至南京江邊。每公噸洋三元六角五分。至鎮江或鎮江江邊。每公噸洋三元。至丹陽或奔牛。每公噸洋二元五角。至常州每公噸洋二元一角。至無錫或蘇州。每公噸洋二元。實行十二個月後。由路局發給回扣如下。每年裝運紙貨。自一萬至一萬四千九百九十公噸者。包括本路及本兩路聯運回扣五厘。每年自一萬五千至一萬七千四百九十九公噸者。回扣七厘半。每年至一萬七千五百公噸及以上者。回扣一分。爲獎勵招徠紙運起見。凡客商或轉運公司。如於三個月內。裝運紙貨達下列公噸數者。除上列回扣外。得享用一季有效之乘車免票。過二千五百公噸者。滬甯滬杭甬路各發給三等免票一紙。過三千七百五十公噸者。滬甯發給三等免票二張。滬杭甬發給二等免票一張。三等免票一張。過四千二百五十公噸者。滬甯發給二等免票一張。三等免票一張。滬杭甬發給二等免票二張。三等免票二張。其洋列三等品。每托運人每月最多只准裝運油紙五噸。凡其他正式承認轉運公司私立商號。或客商等裝運紙貨。應照下列特價收費。(滬杭甬線)(中國普通紙)每公里每公噸洋一分六厘。(中國粗紙)每公里每公噸洋一分一釐八。(本兩路聯運)由閘口南星杭州艮山或拱宸至南京江邊。每公噸洋四元。至鎮江或鎮江江邊。每公噸洋三元四角。至丹陽每公噸洋三元二角半。其由閘口南星杭州或拱宸至常州。每公噸洋二元一角之特價。即行取銷。仰各查照云云。

▲碾斃小孩兩名　滬杭甬鐵路。昨日(二十二)由杭來滬之一百〇三號特別快車。駛至梵王渡與上海北站間。(即新麥根路外揚旗地方。)將上午十一時餘鐘。在該司機人望見軌道上有年約八九歲之男小孩兩人。在此玩耍。當經司機人放汽警告。該兩小孩均不知避讓。皆被機車碾斃。當經車長報告站長。立派路警。前往照料。一面飭傳該處地保。招覓屍親。來站認領棺殮云。

▲裝運花衣來滬　滬杭甬鐵路。昨日(二十二)由嘉興來滬之一百〇一號滬嘉區間車。因在辛莊附星橋裝運新花衣。爲數甚多。以致裝車時間過多。駛抵上海南站。計逾規定時刻。遲至二點零五分。斷此項新花衣均在梵王渡與上海南站卸車。惟梵王渡爲多數云。

●令催聽講農林學人員赴甯

上海縣公署。昨接實業廳第七五六號訓令開。准江蘇昆虫局函送講習會簡章等前來。業經分發各該縣迅選人員。前往聽講。並函復在案。茲奉省長公署訓令開。據此。除指令外。合飭令仰該廳遵照。此令等因。奉此。該會開講在即。合再令仰該知事。迅即選派人員。前往聽講。毋任衍誤。切切此令。

●工商友誼會請取締設騙學校

▲新民學校

上海工商友誼會。對於近來虛設字號或招聘職員。以騙取夥友之押金。曾於前日函請上海總商會。加以嚴行取締。日昨又因閘北新民學校事。據上海女子商科學校等報告。遂致函省教育會。請爲取締。茲將報告及復函錄下。㈠「女子商科學校報告」逕啓者閱會議案。有會友受新民學校函授學校之騙案。往查不知該校地址云。查該校在閘北國慶路四號。校長陸長順本係拆白之流。做過新劇。自稱震旦大學畢業生。去年稱新民英文書院。自稱爲某大學之預科畢業後。可以保送某大學。故去年學生招到五六十人。遠至四川等處。學費每人收七十圓。開學後無人教授。完全與程南洋辦南洋英文專修學校手段相同。故今年學生大爲減色。暑假開學。聞無一人來學，又掛郵電鐵路職員養成招牌。並登免費生之短行廣告。當有省教育會幹事張叔良去調查一過，洞燭其奸。會將黑幕報告該會。滬甯鐵路亦登報聲明種種情形。今年夏間各報即可證明。現已不能立足。學校招牌除去、門前貼一新民學校之紙條。人仍住內。校具已遷去。大約在別處。又大施其黑幕矣云云。同時又有會友平湖楊進德來函。謂初時是稱英文書院。事已確實。該會又將種種黑幕情形錄成。宣佈社會。俾免莘莘學子。受其大患。誠上海學界之第一危險問題。負指導教育界者。其不可不注意及之也。㈡「江蘇省教育會復函」敬復者奉函屬取締假名騙錢之學校等因。敝會已聯合上海縣勸學所教育會。組織委員會。隨時調查。承示敬復。江蘇省教育會謹啟十月二十一日印。

●姚局長辭職之軍署批示

▲局中起辦結束……差役請免扣飯費

滬南工巡捐局局長姚石蓀。呈請江蘇省長及淞滬護軍使滬海道道尹等。准予辭職養疴。並請遴員接替局務。茲該局長。昨日奉到何護軍使指令云。呈悉。查該局長任職數年。於市政尚能悉心籌畫。切實進行。茲據呈稱。因患風濕肝陽等症。請准開去職務。情詞懇切。應予如呈照准。俾得安心調養。早日就痊。以備器使。而副厚望。除另委員接替外。合行令仰該局長即便遵照。並候江蘇省長指令可也。此令。又聞該局長以呈准辭職後。交替在即。所有中一切稅務工等手續。趕爲結束。昨已知照稅務工程等科主任。趕緊轉知各認稅商人。將本月份末日爲止。各項稅務。如期措繳來局。并各處路政工程。應可完工者。催令起速報竣。以憑結束交替。均毋延誤云。滬南工巡捐局內部聽差茶房傳達等各公役。因米珠薪桂。百物昂貴。彙之銅元貶價以來。對於生活程度。日高一日。所得工食。除扣去飯資外。家用一切。實難支持。昨由全體公役。聯名環懇姚局長。逾格施恩。賞給公飯。於本月份起。准予免扣飯費。以示矜恤云云。

●女權同盟會之籌備會

昨日午後二時。女權運動同盟會。復在圓明園路十八號。開第六次籌備會。新團體入會者。有女子體育師範。民生女學校等。臨時公推黃紹蘭女士爲主席。報告一星期中會務進行情形。並公議推舉成立大會會場職員。及開會之次序。大致議決爲推舉主席書記幹事招待等。下次籌備會日期。定本星期四日午後四時。在蕭柏路博文女學舉行。自今日起。某某四君担任每日赴籌備處襄理進行事務云。

●清丈處之三次籌備會

上海縣清丈籌備處。於昨日二十二日下午二時。開第三次籌備常會。各市鄉會員之到會者。計四十八人。由會長莫子經主席。開會後。主席起言。本會籌備清丈。事繁職重。上海情形。與他縣不同。辦理手續。必須審慎。所訂章程。極須周密。設有掛漏。弊即隨之。是以不厭求詳。將起草員所擬章程。先交常駐員會討論修改。提交大會討論後。又由各市鄉推舉審查員審查。逐條簽註。業已查竣。今日開會。再請討論。以臻完善云云。次由起草員孫芝山與許存。先後說明章之大旨及施用之權限。並由主席宣讀條章。俾由各會員辯論。將文字增删。至五時半。始將上海清丈局章程。及上海清丈局公所處章程通過。遂宣散會。已六時矣。

●飭令水警照料海道測量隊

海道測量局長。派隊現飭測量隊長司。擬往吳淞口外舉處。測量海道。是以呈由海軍部李總長咨。經蘇省長特飭江蘇水警廳。責成該管水警。妥爲照料。茲經趙廳長令行外海水警區長。凡遇測量隊過境時。當得妥爲照料。對於承汛地內之真確地名。及水道變遷情形。如承詢問。詳爲解釋。以臻完善云云。

●江蘇童子軍聯會之議決案

昨日(二十二日)上午十時。中華民國江蘇童子軍聯合會開幹事員會。到者沈信卿。李啟藩。竇君疇。陶蓉初。汪仁侯。潘競民(代表張寄周)諸君。是日議決各案如下。(一)張寄周君交到擬訂江蘇童子軍褒狀簡則。請核議議決。照原案通過。(二)如皋聯合會函寄捐資補助童子軍團各員姓名一覽表。請予獎勵。議決。復以應由貴會或贈感謝章。或致謝函。自行酌量辦理。一面由本會將捐資補助童子軍各員姓名一覽表刊登月報。以誌佩仰。(三)興化童子軍聯合會函報組織成立。附到章程及職員一覽表各一份。請審查認可。議決。復以請將本縣童子軍團隊員職員姓名表等即行函寄。以便認可。(四)章君疇君等函稱接洽專科教師。以校務羈身。交際不廣。物色無從。懇另行設法。議決。仍請分頭進行。並加推李啓藩君在滬接洽。(五)上海童子軍會來函。請轉函教育廳。訓令各縣勸學所長。凡公立學校。一律須辦童子軍。藉資推廣。議決。由本會轉函教育廳。訓令各縣勸學所長。對於童子軍事業。注意提倡。(六)崇明縣立第五高等小學及興化白駒鄉立第一高等小學等。均來函催請從速派員考驗。議決。推請章君疇君分別前往考驗。(七)東台縣立多級國民學校函報組織童子軍團。請鑒核註册承認。議決。由章君疇君前往考驗。(八)省立第八師附屬小學校函稱謝恩舉君業已辭職。考驗贛榆縣立第一高等小學童子軍團。可否改派本校現任正教練員王金標君前往考驗。議決。照辦。(九)淮安第一團副教練員嚴鳳韶郭保康等。函稱正教練員邵貴麟。資格不合等語。請迅予派員查察。議決。推請程保純君前往調查後。再行核辦。(十)寶應第一團函稱本邑貧民工藝廠廠長沈人元。商會會長沈訓信兩君。熱心提倡。捐助經費。請准給予感謝章。議決。照准。(十一)崇明縣立乙種商業學校函請給予正教練員秦效璋副教練員黃傑吳履祥三君證書。議決。照給。(十二)提議刊行專號辦法。議決。將潘競民君所擬刊行專號簡則。酌加修正。通過。

●漢冶萍股東查帳未竣

▲尚在趕結十四屆帳目

漢冶萍股東聯合會。舉定謝永森等四人。赴公司查帳。茲悉現在尚未終結。共原因係第十四屆帳目。尚未結算。無從查閱。現公司已在趕行結算。以便查閱。該代表等。一俟查閱完畢。即行召集股東大會報告。并商議收進公司辦法云云。

●滬閔汽車路建築將竣

滬閔南柘長途汽車公司。此次添招新股。業已就緒。其滬閔路一段。將建築完竣。通車期在陰曆十月內。閔行與上海之車站屋。須來年建築。通車後閔站則擬借用民房。滬站則擬在營盤習藝所前搭一木屋。以爲臨時售票處云云。

●梟匪搶刦軍械

水警第一區沈區長。前日通令所屬各隊。略云。昨據探報。近有梟匪。又欲結夥起事。並又圖刦本區第三隊駐防滬南各巡船槍械等情。正在通令防範間。頃又據巡官王得彪函報。現駐泖橋之緝私營九號巡船。於本月十二日半夜時。突來梟匪二十餘人。刦去該船快槍數桿。匪即逃逸等語。証之前據偵探報告前情。事

請認明商標　謹防假冒
心
現金價低　保險便利

清血片

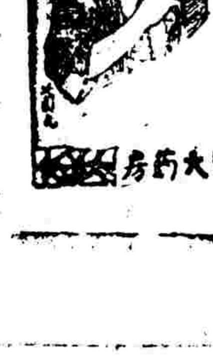

血液一清　不獨百病全無　且使容顏美麗

中紙內。所有第三隊駐滬各艦船。因應增加防務。勿大意。而各艦船。亦應一體戒備。以杜不測。除令外。合行令仰該隊長。即便遵照。率屬一體嚴防。設有疏虞。定維該會是問。各該官長。亦應連帶負責云。

●日本社會主義者被拘

日本駐滬領事館昨在虹口捕獲社會主義者日人高尾氏一名。謂其與勞農政府大有關係。將押解東京研訊云。

●中國牙刷業之勃興

▲日報之悲觀論調

吾國牙刷業。近來異常進步。頗引起日人之注意。茲據本年十月十七日大阪朝日新聞所載。大阪貿易調查所報告。深以此事為憂。其文曰。中國南洋方面刷子之需要日增。而本邦製品之輸出。依然不振。此全由中國廣東上海等處刷子製造工業勃興。並且輸出於南洋方面之故。即如上海。則有雙輪牙刷廠(資本金十萬兩。)家庭工業社。振宇牙刷廠。及其他家內工場。約計二十餘家。其原料用之豬毛或馬毛。由各省供給。原料既廉。工費又低。影響於賣價處不少。本邦刷子日蒙壓迫。因此前途。多抱悲觀云云。

●糖與黑棗市價見漲

車糖近日大里三半溢。開盤見鬆。因前所到之貨宿次。存貨甚多。現貨祇七兩二錢。新廠之貨。市上甚缺。故開盤現貨反漲。期貨九月份疲小。祇對七兩四錢。十月份七兩五錢二分。交易不多。行家因太古開盤低小。故皆觀望。不敢大抵開進。後市尚難轉好。國產青糖。現貨開盤。故開價漲上三四錢。隆江青開至五兩五錢。赤糖亦帶起三錢。長江一帶。頗有辦動。後盤尚升云。

北貨中黑棗。去路比他貨最旺。近日博平等處高貨。到頭缺乏。故昨日行家搶得電報。有洋莊收辦。價漲一二兩。日後高貨運申必少。故行家不肯多開。昨日博平棗。高莊開至十八兩。二高莊十四兩。兩日之間。漲上二兩之多。據云。照此貨少。必須漲至二十兩出關。故紅棗亦隨升五六錢。天津紅頭戶開十四兩云。

●日人將舉行遠東運動預選會

上海日報云。明年在大阪。因須開第六次遠東運動會。日本體育會。指定在上海舉行第一次預選會。致電上海體育會擇日舉行。故此間體育會。決定與秋季日人運動會。同時在十一月舉行。今聞此間體育會。與日本體育會交涉之結果。已確定於十一月十九日舉行云。

▲金銀業罷工之昨訊

▲工人又被拘二人

▲銀樓態度已稍鬆

昨為金銀業罷工之第十七日。銀樓方面與相持之非計。態度已稍鬆。如雙方能諒解。調人即日出而接洽調停。則解決當已不遠。工人俱樂部雖經警廳解散。然團結尚一致。但昨日又有工人二名。被拘入捕房。押候併辦公廨訊問。詳情如次。

▲新舊同行態度稍鬆　新同行及大同行各銀樓。鑒於罷業事後。以一般工人在外浸游。恐再蹈覆轍。故亦極盼早日解決。以免營業上再受損失。所有增加薪資一層。新同行雖允增加四成。大同行增加二成。但各工人猶嫌式微。各銀樓猶願再行酌加。惟須各工人諒解。當有解決之把握也。至於工人要求之第一條。(承認工人俱樂部)昨日各報登載警廳批示。俱樂部已於十六日解散。故對於第一條要求。當亦不成問題。設再由調人出面調停。想解決當較易也。

▲工人又被拘二名　北浙江路慶華銀樓自被搗毀後。捕房偵探勤謹偵查。對此案之發生。亦極注意。前日拘捕案事工人三十二名。經公廨判論逗押候。昨日下午二時又有罷工工人數十名。重至該銀樓門前聚集。先由工人兩人至該銀樓內。查詢調查員。調查有無工人工作。適為慶華銀樓經此風潮以來。晝夜均有中捕防衛。而一般探目。亦常時在彼梭巡。當時該樓見門外人多。即電致匯司捕房。時捕房探目。適入該樓。當將為首二人拘住。帶入捕房。經捕頭略訊一過。諭飭押候併解公堂請訊。

▲各工團執行委員常會紀

上海各工團執行委員會。經前次聯席大會議決。定於星期日下午三時開常會。故各委員於明日開會。到會者雖有新加入之染茂康衛益陳國楨、凌志青等。仍不足人數。改開談話會。㊀報告執行案件。㊁金銀業工人不受調停。遂致愈走愈遠。重理瑣細資主既經允許工人加工。乃罷業尚有不了結。不料前日工人忽然有搗毀銀樓之舉。使調和人難以為力。故維持[illegible]

國出席保工會之代表陸徵祥之文電即日發出。與反對七百議公僕案兩議會。允予通過。㊂陳國機援議。洪憲廢除治警辦法。除電請國會外。再請代表北上。與北京各公團取一致態度。並請此事關係工界切身利害。定於二十三即今日三時開特別會議。並請各工會派出席代表一人至三人列席與議。議畢散會。

▲推行國語之簡章

江蘇省教育會為提倡國語起見。於幹事會上議決組織推行國語委員會。茲錄其簡章如下。

第一條。本會由江蘇省教育會委託委員若干人組織而成。第二條。本會目的。在提倡關於國語的一切問題。供教育界研究討論。把研究討論的結果。推行於各學校。以督促國語教育的改進和普及。第三條。本會執行如左的各事務。一。宣傳國語推行的必要理由。二。徵求各方面。對於國語推行和國語教學的意見。三。調查各學校國語教學的實況。四。召集各方面各學校意見不同的人開會討論。五。介紹有價值的國語研究和教學法於教育界。六。聯絡報界編輯界共同進行。七。聯絡各研究國語的機關共同進行。第四條。本會暫設委員二十人。第五條。本會由委員用投票選舉法。選舉委員長一人主持本會一切事務。第六條。本會以處理會務的便利。得分如左的各組。一。總務組。二。宣傳組。三。調查組。四。編印組。(各組辦事簡則另定。)第七條。本會以研究推行的便利。得分如左的各研究組。一。國語的口語研究組。二。國語的文字研究組。(各組辦事簡則另定)。第八條。本會每一月開常會一次。由委員長召集討論會務的進行。於必要時由委員長召集臨時會。第九條。本會開會地點在江蘇省教育會內。但也可由委員長斟酌各委員的便利。臨時另擇地點開會。第十條。本會除隨時報告會務於省教育會外。於省教育年會。並須繕具報告書報告於全體會員。

▲學校消息

▲牙科專校　上海各種專門學校林立。獨無牙科專門學校。且出洋留學牙科專門者甚少。茲有美國專門牙科博士克拉卿古博士。有鑒於此。特為提倡牙醫學校。現在江西路三十八號洋房內。設立上海第一牙醫學校。學費每月十五元。一年畢業。男女兼收。年歲程度不限。由克拉卿古博士。主任教務。並設診所於校內。拔牙補牙治療。各收醫費一元。均由博士親自診治。手術精美。取價亦廉。

▲青夜義校　閘北青夜國民義務學校職員孫道勝。敦請胡宣明博士。為本屆第五次兒童演講會主講。題為「兒童衛生」。開會前由職員孫道勝卡龍英姜維良等。將學生之組織及學校之狀況。詳述一切。頗為博士稱許。十時開講。其辭云。人之初生也。莫不望其康健而多壽。因其不善治其身。遂致疾病叢生。其而死亡者多焉。衛生者。即以科學的方法。發育本身之細胞。抵抗一切病菌之侵犯也。諸生年幼。當極力注意於衛生。一洗病夫之恥。茲將合於兒童最簡易衛生十條。分類詳述於後。苟諸生能守之而不倦。則異能康健而多壽矣。㊀居室通風。㊁戶外運動。㊂練深呼吸。㊃戒多食。㊄戒生冷雜食。㊅戒急食。㊆潔淨身體及順利大便。㊇體態端正。㊈保護牙齒。㊉禁止烟酒云。

▲浙省女職業校長來滬募款

▲聶雲台慨捐鉅款

本埠總商會前會長聶雲台。為浙江女子職業學校。該校因校舍不敷。由該校校長謝雪。來滬向聶君當即慨助鉅金。現聞該校業已動工。然不足仍鉅。謝校長當往商通向張齊老商量。齊老亦已允玉成其事云。

▲郵局職員販土

郵政局押車職員張秉良。前日由甯偵班夜車。押運信件來滬。並攜帶烟土二大包。因在途中事機不密。為他人至北站報告游巡四隊隊士。俟將抵站時。該隊士攔住。當將人證一併送入五區警署。聞該土重七十七兩。旋由杜署長備文。申送地檢廳罰辦矣。

▲楊維幹私賣公共物產

馬橋鄉公民何天士等。前日具呈上海縣知事公署文云。呈為毀滅古蹟。懇請徹究懲戒事。竊本鄉十有白沃廟者。自唐代因捐建新資之關係。故五圖十圖十一圖十二圖十三圖十六圖均為該廟轄境。石碑可資稽考。廟中黃楊二株。幹長丈餘。六七拱。枝密根堅。數百年前古物也。(照埠雅一寸圍例長一寸)。馬橋鄉地域雖廣。實無古蹟可尋。惟此碩果僅存。就可觀覽而留紀念。不料圍年見厄。風振旁枝。然而根本固無恙也。乃經楊維幹七月十五十七兩日僱命匠伐盡淨。初不知其用意之所在。追詢之滬上小木作舖。始知此種材料。價值甚貴。於是司馬昭之心。路人皆見矣。查保存古蹟。列自治之專條。保管公物。係經董之專責。乃經董者。對於本鄉公共物產。雖有處分之權。但須經監督官廳之核准。議會存在時。議決之案。猶且經此手續。況個人之主張耶。乃該經董。上不稟於官。下不謀於衆。貿然將飽經風霜之古樹。施此辣手。尤其逐欲之性。而全鄉公產公款。皆操於該經董一人之手。以此例彼。樹猶如此。人何以堪。黃楊已矣。死者不可復生。能不寒心。為敢備文。呈請鈞座。迅賜徹查。並予以相當之懲戒。以儆後來。實為公便。再九圖十六圖因地域關係。坐落在龍橋鄉。合併聲明。謹呈云云。聞沈知事已令行上海地方款產經理處查辦矣。

▲中醫聯合會開第二次職員會

江蘇全省中醫聯合會。自成立以來。關於中醫改進事宜。力求擴充。除已發行月刊增刊兩報。從事鼓吹提倡研究發明外。並擬籌辦醫學傳習所。藉此造就人才。以為根本刷新之計。會長李平書。以各問題急須集議妥切。方可着手籌辦。茲聞定於今日(陽曆二十三號)午後七時。仍在邑廟東隔壁。該會辦事處。召集各職員。及駐滬代表等。開議一切云。茲將開會議題之重要者明錄如下。㊀籌集傳習所開辦基金。㊁立傳習所預算表㊂審定傳習所應用科本)餘從略。

▲夢長夜短之彩票業

自政府厲禁彩票以後。本埠各彩票店。俱相繼歇業。據最近調查。其存在者。尚有十分之三。彼等不停止之原因。一部因以帳務未清。須待清理。而一部則猶有希望。蓋前運動緩期禁止。未能如願。近聞某大獎局。復運發行有獎債券。希圖苟延殘喘。現在進行中者。為上海模範工廠債券。及開闢濟豐商埠債券。尚有某某兩種。但是否能以實行。則未可知焉。

▲徽菜館夥友加薪之最後磋商

徽郡菜館夥友。要求加增工資。各節已迭誌本報。茲悉夥友方面。昨午一時。又推代表周志春胡準熙郡增炎章渭儀邵在元五人。往與店主代表路文彬等磋商解決辦法。晤商至三時餘。仍未解決。現定於今日十一時。在四馬路昇平茶樓。由雙方各派代表。作最後之磋商。以期圓滿解決。惟各夥友以明日即(二十四日)業已五日期滿。而店主仍無誠意解決之表示。故均預備屆期各赴籌備處。領取川資洋三元。各自回里。以免在滬人衆。致有越軌舉動。藉保公安云。

▲米行斛司函請加薪

上海米業各行之斛司。近因銅元充斥。錢串日長。故將斛錢碼。改為洋碼計算。昨日各斛司致函米行公會正副會長暨董執事先生公鑒。敬啟者。吾等發米斛司。因百物昂貴。年甚一年。致所賺每石十文之斛力。入不敷出。窘迫萬分。前曾籲請改為洋碼每石大洋一分。當時未達目的。因鑒於市狀。及其他之窒礙。不得不苟且因循。勉為遷就。竊未嘗不以大局為念也。此中苦衷。諒早洞悉。今銅元暴賤。去對折將不遠矣。其中影響。不可謂細。且非獨此也。一切可無待贅言。故今之請求。其迫切之情勢。更甚於前矣。惟吾等之請求。斷不敢稍存奢望。自蹈不韙。故所請求者。每石仍須大洋一分也。此最粘之格。實不可絲毫再少者也。擬準於九月望日起。斛力每石實收大洋一分。初十日趙侯樂君先生覆諭。以定行止。除已函請樂君先生查照外。函懇具函奉懇全體執事。察核下情。准如所請。於初十日前答復樂君先生。俾免如前次之周折。致兩方不利也。希賜察之。無任感激待命之至。肅此順叩公安。發米斛司代表毛長生康世春等謹具。

▲縣署禁賭之布告

上海縣沈知事。昨發布告云。案奉省公署第一四八〇八號指令內開。本知事呈為遵令禁賭。錄送示稿由。奉指令呈及示稿均悉。麻雀牌既為賭博之一種。自應一律查禁。仰即知照。此令。稿存等因。奉此查上海為通商巨埠。既連租界。中外雜居。良莠不齊。賭博之風。較他處為特盛。各市鄉近接繁區。耳濡目染。習焉不察。甚於視為當然。而麻雀牌一種。尤為風行一時。每遇賓朋燕集。幾若捨此無以為歡。而不知其已犯法令。良堪浩嘆。夫賭博之害。明白較著。舉其大者。略有數端。喜慶宴聚之際。新年令節之時。父子兄弟。亦或羣聚賭博。計較輸贏。無復尊卑。勸致以一錢之出入。致同氣之參商。甚且子弟相習為非。蠢僕因緣舞弊。傾家蕩產。職是之由。此其敗倫紀者一也。賭博之徒。多屬敗類。乃藉抽頭之利。聚賭之謀。深夜密室。出入自恣。甚或男女混雜。肆無忌憚。利令智昏。不圖防檢。此其玷家聲者二也。士農工商。各有常業。勤於所事。猶懼無成。設或誤受引誘。縱情賭博。耗有限之精力。廢寶貴之光陰。及至饑寒交迫。始嘆一技無成。抑又晚矣。此其荒本業者三也。昔孟子以博弈為不孝之尤。陶侃以樗蒲為牧豬奴戲。而國家法律。對於賭博。特立專條。深惡痛絕。不以其為游戲消遣之一端。而稍存寬假。誠知其為害滋大。是以垂戒綦詳。試觀游戲賭博之地。半屬不安分之人。安有顯犯法令。甘與博徒為伍。而得目為端謹者乎。此其喪品行者四也。豪富之家。一擲百萬。矜奢鬥靡。不自愛惜。貧民苦力。終歲血汗所得。父母妻子所仰望。倚賴以為生活。倘苦不足。乃亦肆意揮霍。傾囊不顧。快一時游蕩之情。貽全家凍餒之苦。甚至無以自存。流為盜賊。探其本心。不過冀倖能贏。坐收數倍之利。須知不有輸者。何從得贏。使汝皆贏。誰當全負。就所見聞。以賭博起家而致富厚者。曾有幾人。利害昭然。不言可喻。此其耗財用五也。總之賭博及麻雀牌。有百害而無一利。稍有知識。當所共曉。紳富為一鄉之表率。士子為四民之俊秀。轉移風俗。與有責任。所望敦品厲行。為之準式。而各鄉人民。亦宜父詔其子。兄勉其弟。期為良民。無干法紀。製造賭具及麻雀牌各店商。尤須知此為違禁之物。速圖改業。官廳示禁賭博。既具以除民害之心。自當嚴禁賭具。以為拔本塞源之計。倘再因循不改。定干重究不貸。本知事蒞任是邦。已經八載。凡屬境內人民。視同家人子弟。而整齊風化。尤職責所在。關於賭博一事。雖經迭次示禁。深恐積習已深。不能淨絕。現奉省長嚴申賭禁。並指明麻雀牌亦在應禁之列。合出誰行。用特明白開導。不厭周詳。尚其共體此意。咸與維新。本知事有厚望焉。除分令各市鄉警區。一體遵照勸禁外。合行布告。仰諸色人等。遵照毋違云云。

▲儀器文具公會之歡送會

本埠麥家圈榮吉里上海儀器文具公會。董事長薛季安君。係中華書局發行所副所長。有志研究實業。定於下月十一日。放洋赴德法奧等國。實地考察。昨日下午。該會同人。特在事務所開會歡送。並攝影以誌紀念云。

▲女子參政會之歡送會

上海女子參政協進會。在滬成立以來。甚見成效。茲聞北京代表萬璞女士。應女界團體之招。即日赴京。滬上女子參政協進會。特於昨日。在女界聯合會。召集各職員。會議討論一切進行。到者王立明。楊競學。黃宗漢。朱劍霞。唐家偉。陳家慶等討論一切進行。並公議今晚六時。假座一品香。開歡送大會。並舉行會餐。是晚並請江亢虎君演講女子參政之必要。以壯其行云。

▲律師公會收支報告

上海律師公會。昨特將收支總額向各會員公開報告云。「自民國十年四月起至十一年三月底止收支總額。」「收入」共計洋七千六百八十七元四角六分三厘。「支出」共計洋三千零三十六圓四角四分九厘。「實存」洋四千六百五十一元零一分四厘。

▲義品里房客聯合會成立

昨日義品里房客聯合會。開成立會。計到者。除全里客房男女五百餘人外。團體有上海房客聯合總會。閘北地方自治會等代表。演說者。有吳由戈。胡雲謝。福生。俞國楨。陳維新。陳金鏘等君。主席樂詩農報告開會宗旨。並籌備經過。繼通過會章。公舉職員如下。會長樂詩農。幹事李幼珊。陳維新。陳一鶚。[illegible]李龍瀚等十人。各弄代表因時不敷。須俟次日職員會實地前往推選。

▲滬北房客拒絕加租

北四川路宜樂里三樂里長豐里長吉里松柏里等房客聯合會。近因鄰於德潤里側及五間半黃孟松房主貪圖小利不遂。在工部局混稱油漆裝腔領打包執照。希圖勒遷。以遂無厭之誅求。為此該各房客聯合會羣懷不平。特於二十號下午八時開聯席會議。公決函請工部局以後對於打包執照。務須調查明白。如係果為貪租或挖費等前來請領。應嚴加拒絕。勿墮奸計。以保護一班小本商店。否則不惟擾亂市面。且致房東厚享其利。而工部局又蒙不智之譏。此事當委某律師代辦。全體贊成。聞有長豐里房客某述該房主傅盛德之弟某某云。其兄為富不仁。大衆所知。此房自開用洋七萬買來。至今十年餘。本利收足。現在進享餘利。照理房屋破漏。應加修葺。弄路高低不平。新裝鐵門。方為正辦。乃一概不管。任其破壞。任人笑罵。近又放逐去年五年不再加租之約。無故通告限九月份將租加三元四元五元不等。真令人不平。諸君一致拒絕。更須堅持到底云。選舉。聞明樓姜樹文兩人復提議。以後凡北四川路及滬北五區境內各房客如有上項事件。應一致援助。議畢散會。

▲著名俄國跳舞團將抵滬

▲下月二日在夏令配克奏技

聲著全球之俄國歌舞團。三星期前曾在日本奏技。昨日本埠接電。該團定於十月三十號乘奈可丸起程來滬。十一月二日即在夏令配克影戲院獻藝。預定傑作甚多。本埠歌舞家。擬於該團到滬時。設宴歡迎云。

▲二犯冒名朦頂

偷竊耕牛之周天生。及犯姦之唐步聰。前經法庭訊明。判決周監禁一年二個月。唐監禁八個月。分別收監。舊曆七月十一日。奉諭送往漕河涇第二監獄執行。等因。是日周唐二犯起解時。則彼此已經商通。你頂我名。我冒你名。但唐刑期吃虧。周天生已允許其出獄後。從重給酬。無如雙方家屬。不知其中作偽。到監探望。被獄中人察出破綻。稟明獄長。以周唐二犯。不應冒名朦頂。乃於昨午備文。將周唐兩犯。移請地檢廳訊明究懲。

▲日人私販手槍案近訊

公共租界北四川路和祥雜貨店主日人須藤。近從外洋私運大宗新式手槍子彈來滬。串同日人桐谷等三人。在吳淞路日本棉花店內。組織販賣。案發被捕。轉解日領事署訊辦各情。已誌本報。茲悉連日經日探與日警。將被告等帶入審事間。詳詰口供。根究其尚有大宗槍彈藏匿何處。詎被告等堅不實吐。故仍嚴行管押。候訂期研訊。

▲昨日檢驗之兩案

▲張氏家祠刦案　曹家渡北湖塘頭張氏家祠。被盜行刦。並開鎗擊斃看管祠堂之張傳昌。又刨開女屍棺一具。盜取一空。已紀昨報。茲悉地檢廳據報後。請驗一案。昨派檢察官沈檢驗員等下鄉相驗。既抵屍場。升坐公案。該地保投案候示。並稱盜匪行刦時。地保並不知悉。直至次日。經人前來知照。所以來案報驗。張氏家祠。亦遣代表到案。稟請伸雪。問官得供。即驗明已死張傳昌。委係受有鎗傷致命而死。填明屍格。判令張氏家屬備棺成殮。聽候移請警察廳。加派探警。緝同協緝賊犯。到案究懲。

▲鳳德里命案　車站路鳳德里經租人楊蔭甫。與管門人陳小方。互相扭扭。經人勸散。陳即返該里門樓中。連呼腸痛。旋即斃命。陳妻陳俞氏。投報警署。飭令念五保十二圖地保顧嶺霖。投廳報驗。已紀昨報。茲悉車檢察長於昨午委派檢察官沈檢驗員等。前往鳳德里弄口門樓下屍場相驗。該地保投案候示。並稱楊蔭甫於出事後。即攜眷舉家逃避無踪。現在不知何往。黃少山供在此處弄中為打掃夫。昨日下午。楊先生前來。硬取小民之鋪板。當為陳見所阻。因此衝突爭扭是實。屍妻陳俞氏。投案稟稱。丈夫實遭毆斃。請求伸雪。問官得供。即將陳屍反復相驗。並無受傷痕迹。委係因病而死。遂判令屍屬棺殮。候提在逃之楊蔭甫。到案訊究。

▲懸賞緝張啟仁

嘉興人張啟仁。在廣東路益興保險公司為司賬。其家住於界路。因盜用賬銀三萬兩逃逸。該公司除稟請公共公廨出票飭提外。茲復檢得張之照片一張。願出賞洋一千元購緝。故日昨由總巡捕房刑事稽查處。簽發賞格文告一道。並將張之肖照。刊於該賞格。發交各捕房。一體按照查拿矣。

▲小世界糾葛仍未解決

滬城小世界。已由前主黃楚九。售與陸錫候營業。而陸所雇之職員。因被黃楚九以找款未清為詞。請由警廳派警驅逐出外。以致陸錫候不服。特赴軍署呈控。昨由何使除派員調查外。一面先已令飭徐警廳長。查明秉公辦理矣。

▲五洲藥房訟案候訊

五洲藥房經理項松茂。被瑞商海通洋行。在公共公廨控不付支票銀一千九百二十五兩三錢。又違背定貨合同。請追損失銀三千五百七十六兩等情。前日由廨派探。將項傳案。官判另訂候訊。

▲法公堂訊案彙誌

味和洋行。昨延費美律師。代表投法公堂控稱。原告現今查得法界滿生顏料店。私行仿冒原告洋行內出品之美女牌顏料。日前由原告親至該號購買數瓶。今將該貨呈案。並有該號發票可證。斯原告已被人冒牌於今。受有損失甚巨。求請追償損失等語。詰之被告為生豐顏料號主朱漢卿稱。此項美女牌顏料。商人亦向味和洋行內出洋購來。共有八十二聽。亦有發票可征實。不知是偽貨。請察。官判各保去。着兩造各補詞再案。再行核奪。㊀洋人勒諾俟。前延逖山克律師。代表投法公堂。控陳甬海杏春兩人毀壞名譽。求追損失五百兩一案。被告杏春。亦延達商律師聲稱。被告已經至西貢上控。求請展期訊核等語。經判着杏春交保候核在案。昨又傳訊。被告未到。先由原告逖律師稱。此案前據達商律師欲代當事人至西貢上訴。於本年六月間。致律師函詢達商律師上控進行情形。旋即復函稱。准予傳提被告到案。准照請求辦理。追償損失等語。被告等。由達商辦辣爾郎律師代辦一切。官判候傳被告到案。再行核奪。

來函

夏渠對於郵政改章之意見

故近郵務局發表第六十七號寄費清單。所有信函信片掛號郵件快遞郵件以及書籍印刷物與貨樣類之郵費均按舊例加收有差。定期十一月一日起施行。細閱此項新定章程。其加於國民日常生活及精神生活之限制。殊為嚴酷。郵遞官營。正以其事為公衆利賴之一端。故交托於國家機關處理之。今乃如此。背馳此國民所萬難容忍者也。連日中西各報。對於此事。頗加非議。可見公衆利害不乏注意之人。顧鄙見所及。此項新定加費章程。尤有苛謬不近情理者數端。敢揭而出之。為社會告。

其一國內郵取遞費反較寄往日本者為貴。細閱寄費清單。㊀凡信函寄往日本者。每函郵費三分。而在本國各局互寄須收四分。蒙古新疆等處竟至八分㊁明信片寄往日本者分半。而本國則須二分㊂雙掛號信寄日本者一角。而本國則須一角四分。蒙古新疆則須二角㊃書籍寄費二分本國以百格為限。而寄往日本則可至一百二十格以上四項國境以內之寄費反不若寄往國外為低廉。從前明信片單張一分。寄往日本一分半。嗣經改章增收適與之等。今一加價反超過之。輕重倒置無此情理。其二對傳播文化之書籍印刷物所加特重。書籍印刷物寄費自一百格起至二千格以內定為五單位。從前收費自一分至一角五分。新章加收自二分至三角。各級均加一倍。重量愈增。則比照而加之費愈大。是不唯妨礙其推行。亦無形限制其數量。用意何在。真不可知。且小學用書每冊有售價僅四五分者。而郵費以最低單位計。竟須二分。幾占半數。國家機關無端課以大量之抽收。歲入所加幾何。何至強小學生徒分此負擔。天下萬國。寧有此阻抑文化之政策。其三對邊遠省分特別增費之不當。新定寄費清單中。對於邊遠各地特為偏苛其為向例所無者。㊀新聞紙寄往吉黑滇蜀汽機未通各處及陝甘貴州者。均須另納資費一倍㊁包裹寄往雲南。向由四川汽機可通處納一單純費。今則須付二單純費或三單純費。寄往或發自貴州之包裹向例納三單純費者。今則一律納四單純費。以上三項所加之數。或以倍計。或不止一倍。腹地貧瘠之區。文化簡陋。交通設備。十九不完。正賴國家機關。移酌盈虛。力為扶助。今不加體恤轉而限制統盤籌劃。其謂之何。且郵政事業非私人受托機關可比。必若計較成本。如數取償。則郵遞事業。亦何貴於官營乎。綜上數端。此次郵政改章。其不衷事理。灼然可見。其他為中西各報所已論列者。茲不贅述。所望各級社會一致聯合及其未施行前。而打銷之。尤望輿論界有嚴正之主張。勿令此等苛謬制度。民而貽譏於世界。則國民生活與文化前途均利賴之。夏渠

時評

◉我之郵電加價觀 (冥)

官辦郵電。每年頗有盈餘。今乃忽然加價。迹近壟斷阻礙文化。甘冒天下之大不韙。致引起中外人士紛紛反對矣。抑吾尤有說。今者交通機關收入頗豐。武人已視為大利之所在。故常因互爭該機關之總長。以致掀起閣潮。百政廢弛。若該機關之營業。再任意搜括。恐閣潮更因之而劇烈。甚至因閣潮而再演戰爭。禍亂相尋。國家必無寧日。然則郵電加價一事。獨阻礙文化而已乎。

天蟾舞臺 九月初四夜戲價目

九角花樓 七角特包 九角優廳 七角官廳 四角頭廳 三層 三角花樓 三層 二角特等 三頭等層 一角 電話中央三七○二

小麒麟 劉榮萱 李雲峯 趙洪林 高秋翟 劉筱衡 芙蓉草 劉玉琴 張韻宸 劉玉琴 趙洪林 陳永奎 張韻宸 常春恒 孟鴻茂 劉榮萱 芙蓉草 高秋羹 劉筱衡 常春恒 溫小培

朱買臣 大興漢 山 嫦娥奔月 道津天王 穆 白水灘 二本鐵公雞 本雞公鷄 （雙演貴妃醉酒） 棉花 更天 瓊林宴

大舞臺 九月初四夜戲 特別大減價 特別樓 花角 八等 優廳 官角 六等 二廳 正角 四層 三廂 包角 一

初次起演

四本狸貓換太子

諸君早臨

新舞臺 九月初四夜戲（價目）二等二角 頭等四角 廂廳八角 花廳樓月一元

倪金利 劉漢森 李小山 曹甫臣 許奎官 邱 趙治 夏雲 趙文 夏連 周月 汪潤 夏君 王玉 月珊 鳳 文優 游月 華 鍾鳳林 趙君甫 劉漢臣 王九林 劉振廷

十九本濟公活佛

三馬路大新街 亦舞臺 九月初四夜戲價目注意

月樓一元四角 特別包廂一元 特別官廳一元 頭等正廳四角 二等正廳二角 中央電話四千六百六十一號

水上飄 張德俊 陳月梅 周聞天 李春來 賈春虎 劉漢臣 榮蝶仙 盧慶元 王又宸 張國斌 程艷秋 王又荃

一箭仇 斬黃袍 九更天 （全本酸棗嶺） 捉放曹 全本梨花記

丹桂第一臺 九月初四夜戲價目注意

特別包廂 六角 頭等正廳 四角 上層包廂 二角 二等 二角 正廳 二角 三等統售一角

張月昇 八義圖 王培秋 賈雄鷄 劉四立 裴元慶 羅筱寶 三國志 白玉崑 全本 劉奎童 王靈珠 趙五 麒麟童 全部 馮子和 娘

法界共舞臺男女合演九月初四夜戲價目

劉松亭 張菊芬 傅蘭英 李桂芳 林樹森 昭君

露蘭春 白牡丹 筱香紅

曹寶義 小孟七 陳彩霞 許鴻蘭 王文祥

（第一美女）

大世界內乾坤大劇場九月初四日夜戲價目

湯桂芳 小翠 孫鳳鳴 李福祥 李人俊 侯雲峯 侯雲祥 汪笑峯 瀟湘雲 少 陳善甫 金 乾元山 華山 水橋

汪碧雲 陳善甫 筱子 李秀英 李人俊 粉菊花 金陵 侯雲峯 瀟湘雲 張少泉 頭二本左宗棠

廣舞臺聘請廣東全球樂正第一班 九月初四日夜戲

日戲 黃子覺 周瑜登 新瑞沾 李 公爺創 楊州耀 公廉 靚桂芬 周正俠 日價 魂

夜戲 金玉棠 靚桂芬 公正廉 李瑞莊 公爺創 新 楊州耀 周瑜登 黃子覺 蘇少芳 夜價

戲目 馮麗荷挖目 名劇第一 鴛鴦鏡

陳設精品 鏡片

五彩御題開田花卉片四幅 二元八角
五彩唐六如山水四幅 八角
五彩蔡松原山水四幅 八角
五彩惲壽平花卉四幅 八角

有正書局發行

亦舞臺特煩程君艷秋獨出心裁新編傑作好戲 初四夜准演全本新戲

梨花記

諸君知道梨花記是北京名伶程艷秋新編的好戲，描寫婚姻不自由之苦，……此劇在北京演唱時，極受歡迎……（本廣告小字說明）

笑舞臺 英界汕頭路口 電話三五一五一

新中華劇社

日戲價目 月樓四角 特別廂角 三等廂角 頭等廂角 二等角 二正廳 一角
夜戲價目 月樓七角 特別廂角 六等廂角 頭等角 四廳 二等角 二正廳 二角 每逢星期六星日及禮日准演日戲

第一小生 李悲世 第一名旦 沈映霞 第一老生 李天然

胡恨生 查天影 傅秋聲

九月初四夜接演最新好戲 雙雲新編連臺奇情新劇 三四本

半夜飛頭記

預佈（悲世）新編連臺偵探奇情新戲 獨手大盜 排練純熟即日開演

上海永安天韻樓 花園 唯一

光陰眞快。一睫眼又屆金風送爽的時候。在這個時候。頂好的消遣。是甚麼呢。自然是看影戲。本樓的影戲。向爲各遊客所稱道贊許。歷映各長片。差不多沒一套不是歐美名作。此外各種遊藝。也莫不應有盡有。諸君公餘有暇。何勿來散散心呢。

婦女必備 最新結婚學

關於結婚之要義。凡陳腐心理。恰當使閱者渙然冰釋。享幸福而去其不幸。已婚未婚均宜手置一編。一冊三角

本書共二十八章。結婚學說之利害得失。各種結婚之要點。……

美租界海甯路 新愛倫影戲院 中市愛倫舊址

禮拜一夜至禮拜三夜開演 中國第一次開演 中國影片 今年雙十節南苑大閱兵 總統黎頭一本 美洲歷史片 共和國得頭彩二本 短片 快活大王卓別林魔王 情友 九點一刻開演 頭次六時三刻 二次 勇猛打武長片 炸藥礦 第一第二集 最新笑片

在法界三洋涇橋南 法國大影戲院

禮拜一夜至禮拜三夜開演 中國影片今年北京雙十節 裁兵大會 遺民記 快活大王卓別林 打武長片 牛大王 第一二三集 禮拜三日戲 危險長片 青年俠 第九十二集 別林手勞吊 笑片 價目 夜戲特別樓 登樓 包廂 日戲 樓上 樓下 一律大洋

滬杭甬路滬杭段行車時刻表

（滬杭段上下行列車時刻表，列上海北站、上海南站、松江、嘉興、硤石、長安、杭州、閘口各站開到時刻。注意：本表時刻係與郵政局……）

記義 新世界

（價目）（門票二角）（月券男六元女三元西洋一元大洋二元）（在門內票）地道南北二部兩面交通

北部 二層樓 新自由廳 南部 三層 第四劇場

羣芳大會 京韻大鼓 京韻大鼓 梨花大鼓 大耍猴子 金翠玉琴 張愛黑娘 大姑娘 小姑黑娘 晚香玉 晚香蓮 吳玉琴 遑姑娘 金蘭小 香雲 金小湘 施易 沈書 達社 如玉 葉雲 筱新 王 霓裳雅集 泰山歷險記 費西冷 蘇灘 女子 四明文戲 古畫大會 何學明 趙月樓 何學亮 大京班 泰山歷險記 吳玉蓀 王綬卿 石秀峯 周詠棠 霍春祥 芙蓉花 小洞天 莫悟奇 邵文濱

共和影戲院

星期一 上海北京國慶日國民裁兵運動大會 第一第二集 外方 吳佩孚 目中人 一本 五本 二本四本 星期二 第七八集 二十年之秘密 星期四 北京國慶日國民裁兵運動大會 第一第二集 愛情之灰 劫賊 目中人 一本 一本 五本

注意 星期日一夜演十二本好片此 特別包廂每位三角 月樓每位二角 正廳每位一角 幼童減半收費

歷代古印大觀 原拓精印

第二集出版

印譜之學。上溯秦漢。……第二集已出版。每部八元。上海北京路有正書局發行

鏡面散　口臭仙丹　生髮膠

沈製 **鏡面散** 治男女面上雀斑粉刺○瑕癬黃黑○汗斑○紅粒等類能可除根永遠姣艷雙料每洋兩敷每打五元單料價減半沈製

生髮膠 用中國樂化學製包出頭髮非生髮水油一時光滑可比例鬻價

同上 **口臭沁香片** 專治口臭口熱

又製 **掃鬍散** 能使鬚髭退去同一元售借郵滙郵外埠用外加票通批發公寄費向盆湯道上弄大街人壽醫樂室啟

京韻大鼓

金小蘭　金小香

改良京曲

金小樓

小蘭小香現在新世界唱京音大鼓倘各界有喜慶相邀請到新世界總賬房接洽價目二八念元一人十五元小樓到府十元惟於前一日預定應下致悞

北四川路海甯路

愛普盧影戲院

今天戲目

世界新聞

最新愛情偵探片　五大本　**軍人黑幕**

滑稽笑史

價目　樓下後排七角　樓下前排一元　樓上一元二角　包廂八元

靜安寺路電車盡頭處聖喬治飯店內設花園影戲為避暑納涼最高尚之遊戲場每晚九點一刻開演

北首五十二號

上海唯一之影戲院

上海大戲院

北四川路虬江路口

夜戲價目　包廂一元　樓廳六角　正廳四角　二廳二角

日戲價目　包廂七角　樓廳四角　正廳二角　二廳一角

今晚　第一場七點鐘開演　第二場九點一刻起

大部武勇偵探長片　第五集　第六集　四大本　**隱面人**

再演滑稽愛情片　六大本　梅麗披馥演　**紈袴小姐**

隱面人劇中機關最多又巧妙又新穎情節最佳又離奇又精密為長片之第一奕今演五六集有不可思議之危險驚心動魄之武力加以六本滑稽片係名女伶梅麗披馥所演之戲也

有正書局（新）（出）樂府傳聲

吳江徐靈胎著為我國講音學之專書近來崑曲流行蔚為風氣讀此一過當有事半功倍之效也

一冊定價一角五分

COLGATE'S

絲帶牌擦牙膏

牙齒為人生快樂之基欲其健全潔白當日用絲帶牌擦牙膏以刷牙而淨口

各處出售

美商珂而葛牙公司製造

上海賦厘洋行經理

宋拓淳化閣帖

此帖為李荐劉先生所藏世間第一佳本用珂羅版精印為三大冊定價大洋十二元

上海有正書局發行

真才寶藝著名女子蘇灘

葉如玉

葉如珍　葉如寶

敝班蘇灘研究獨藝配角均係名家相邀十二元八請至正豐街清和坊三弄

園藝家不可不備

花木栽培法 一冊三角

有正書局發行

補品之王 **散拿吐瑾** 延年益壽粉

病後調理　四肢乏力　腎虧陰虛　頭暈目眩

男女老幼　心神不定　服此最宜　消化不靈

治喉聖藥 **福美明達** 喉症救命片

白喉　喉鵝　喉管炎　喉口炎

服此藥　最靈驗

不相信　試試看

中英　中法　集成　良濟　中外　先施　博羅　全球　老德記
五洲　華美　中西　大英　南洋　永安　德記　羅威　屈臣氏
華英　太和　科發　大陸　亭大　普濟　華洋　勒威　愛華士
天津協和貿易公司　北京協和貿易公司　各埠大藥房均有出售
本行現有延年寶訣一書各界函索請附郵票三分當班寄奉不悞

上海　柏林　華發大藥行謹啟

彩雲散花像

五彩精印定價洋三角

上海北京天津有正書局發行

科發藥房

AMERICAN DRUG COMPANY SHANGHAI KOFA

此時宜補血!!!

科發大補丸

補血滋陰益氣健胃調經治帶並治各種弱症五十年來播全球

每瓶一元

第一號造血藥

此藥衛生補血聖藥不論男婦老幼久病初起及患貧血等症均宜服之

每大瓶二元五角

旁氏白玉霜

未敷脂粉先塗霜

芬芳潤澤顯容光

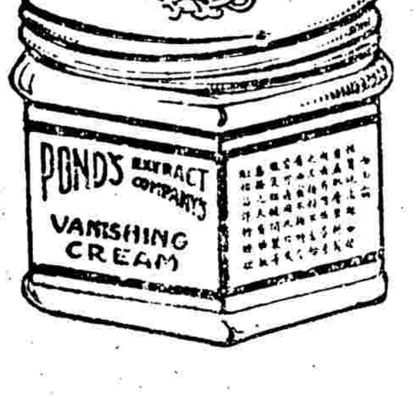

旁氏白玉霜　不油不凝

搽後立即消滅

使皮膚滋潤　不覺乾糙

上海怡昌洋行經理

二

上海開南京津浦線至北京火車時刻表

站	開車時刻
上海開	上午七點(快車)；上午七點十五分(滬甯客車)；上午七點三十五分(滬常三四等車)；上午九點三十分(特別快車)；上午九點五十分(三四等車)；下午十二點三十分(滬翔客車)；下午十二點三十分(快車)；下午三點二十五分(滬錫客車)；下午五點十五分(滬常客車)；下午五點四十五分(滬翔客車)；下午七點三十五分(滬翔客車)；夜十一點三十分(夜快車)
南翔開	上午七點二十八分(快車)；上午七點四十五分(滬翔客車)；上午八點○三分(滬常三四等車)；上午十點三十一分(三四等車)；下午十二點四十一分(滬翔客車)；下午十二點五十八分(快車)；下午四點四十七分(滬錫客車)；下午五點十五分(滬翔客車)；下午六點○五分(滬翔客車)；[illegible](夜快車)
蘇州開	上午八點五十九分(快車)；上午九點四十一分(滬常三四等車)；上午十一點十四分(特別快車)；下午十二點五十三分(三四等車)；下午二點四十三分(快車)；下午六點二十四分(滬錫客車)；下午六點三十九分(滬常客車)；上午一點三十九分(夜快車)
無錫開	上午九點五十九分(快車)；上午十點四十四分(滬常三四等車)；下午十二點○二分(特別快車)；下午二點十二分(三四等車)；下午三點三十八分(快車)；下午七點三十四分(滬錫客車)；下午八點三十六分(滬常客車)；上午二點三十八分(夜快車)
常州開	上午八點五十四分(鎮常客車)；上午十一點四十一分(快車)；上午十一點四十九分(滬常三四等車)；下午十二點四十九分(特別快車)；下午三點二十八分(三四等車)；下午三點三十八分(快車)；下午四點三十八分(滬常客車)；上午三點四十二分(夜快車)
丹陽開	上午九點三十分(鎮常客車)；上午十一點五十二分(快車)；下午一點三十八分(特別快車)；下午四點二十八分(三四等車)；下午五點三十八分(快車)
鎮江開	上午十一點三十一分(鎮常客車)；下午十二點四十九分(快車)；下午二點二十二分(特別快車)；下午五點三十四分(三四等車)；下午六點三十三分(快車)；上午五點三十四分(夜快車)
南京下關開	下午十二點三十分(鎮常客車)；下午二點二十一分(快車)；下午三點四十三分(特別快車)；下午七點三十五分(三四等車)；下午八點○二分(快車)；上午七點二十分(夜快車)
浦口	一下午五點○五分一上午九點三十分
臨淮	一翌日上午一點廿六分一下午七點四十分
[illegible]	一上午九點三十六分一翌日上午六點
徐州	一下午六點○五分一下午三點二十五分
[illegible]	一午六點十五分一午四點十六分
天津東站	一下午六點二十五分一六點五十五分
北京	一下午十點○六分一下午七點十五分

北京開至浦口滬甯線至上海火車時刻表

站	開車時刻
北京	一上午十點十五分一上午五點五十分
天津東站	一下午一點三十五分一下午二點[illegible]
天津	一下午[illegible]一上午九點十四分
[illegible]	一午二站二十分一午十點
徐州	一翌日下午六點二十分[illegible]
[illegible]	一下午十點二十分一下午七點四十分
浦口	一下午三點[illegible]一下午四點十五分
南京開	上午七點四十分(快車)；上午八點十分(三四等車)；上午十一點十五分(快車)；下午一點十五分(特別快車)；下午四點十五分(快車)；[illegible](夜快車)
鎮江開	上午九點二十分(快車)；上午十點二十分(三四等車)；[illegible](快車)；下午一點十四分(特別快車)；[illegible]；下午六點十五分(快車)；[illegible](夜快車)
丹陽開	上午九點[illegible](快車)；上午十一點[illegible](三四等車)；下午一點[illegible](特別快車)；下午四點[illegible](快車)；下午五點[illegible](夜快車)
常州開	上午七點[illegible](常滬客車)；上午十點[illegible](快車)；下午十二點[illegible](三四等車)；下午二點[illegible](特別快車)；下午四點[illegible](快車)；下午七點[illegible](夜快車)
無錫開	上午七點三十二分(常滬客車)；上午九點十三分(特別快車)；[illegible](快車)；[illegible](三四等車)
蘇州開	上午八點二十一分(鎮滬客車)；上午九點三十九分(常滬客車)；下午十二點五十四分(快車)；下午二點○二分(常滬三四等車)；下午三點二十五分(三四等車)；下午四點十一分(快車)；下午八點十二分(特別快車)；上午四點十八分(夜快車)
崑山開	上午八點三十五分(翔滬客車)；上午十一點三十三分(翔滬客車)；上午十一點三十四分(常滬客車)；下午二點二十七分(快車)；下午四點○二分(常滬三四等車)；下午五點十五分(三四等車)；下午六點十八分(快車)；下午六點四十五分(翔滬客車)；下午八點二十六分(夜快車)
南翔開	上午八點四十一分(翔滬客車)；上午十二點○五分(常滬客車)；下午一點三十五分(翔滬客車)；下午二點五十五分(快車)；下午四點三十五分(常滬三四等車)；下午六點二十分(三四等車)；下午六點二十五分(快車)；下午七點四十五分(翔滬客車)；下午九點○五分(翔滬客車)；下午十點(特別快車)；上午六點五十分(夜快車)

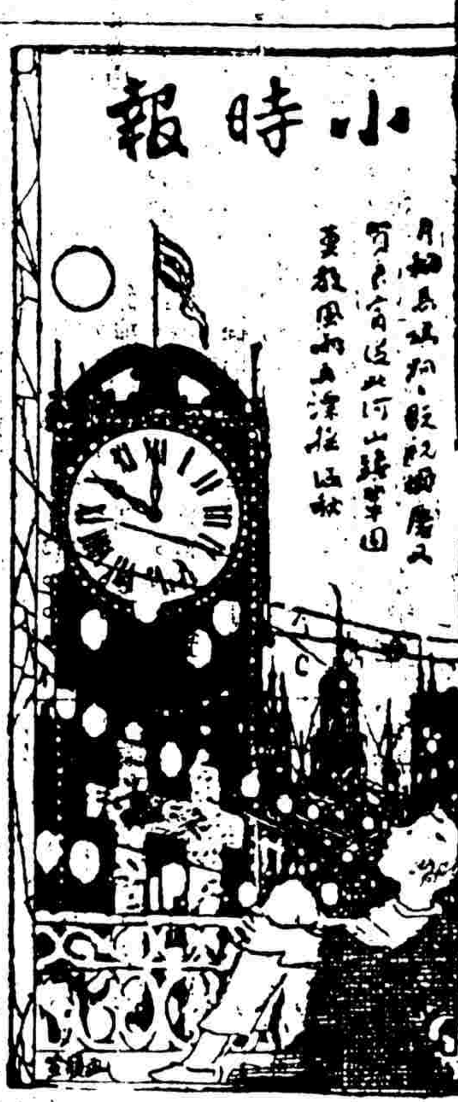

第一千九百念四號

昨今氣象

天晴且和暖○此間海岸有不定之風浪○南方有時令風○將北方之低氣壓○迫近滿洲一帶○昨日溫度○最高七九○最低五三，一○去年同日○最高六五，七○最低五二，三○

小言

◉化工爲兵（頌秋）

救國者。謂化兵爲工。然觀於近日之時勢。則幾幾乎化工爲兵。人數之衆也如兵。魄力之厚也如兵。措之失當。其足釀爲巨禍也。亦如兵。吾因唐山工潮之擴大。竊不能無惴惴焉。

國內無線電

◎李家巷某紳。昨爲其子完姻。當新人入門交拜之際。新人忽稱腹痛。俄而倒地。人事不知。面現青紫色。親友皆爲之驚駭異常。後經某西醫療治。謂係中毒。移時斃命。詳情探明再誌（3）（朱際庚）（揚州無線電）

◎梅蘭芳於二十五日到港。抵埠時有商會及新聞記者多人歡迎照像。翌日謁見港督。優待異常。並有同樂會團體特開歡迎大會。現定初五日開演。戲價本定十元。早已預先售罄。轉售市價至二十元。其貴妃床座位。定價四十元。轉售有至一百二十元者。（香港無線電）

小講壇

●釋餻（竹）

邵氏見聞後錄。唐劉夢得作九日詩。欲用餻字。以五經無之。不敢落筆。邇者霜風漸近。文人詞客。得毋欲題餻乎。說文無餻字。大徐新附。餻。餌屬。从食羔聲。方言。餌謂之餻。廣雅。餻。餌也。玉篇。餻。古刀切。餻糜。按鈕樹玉說文新附考云。周禮籩人。羞籩之實。糗餌粉餈。注曰。謂此二物皆粉稻米黍所爲也。疏云。今之餈餻。出於此。一切經音義卷六引蒼頡篇。粔籹餅餌也。江南呼爲餈糗。是蒼頡篇與餻合。故疑餻爲餈之俗字。愚謂鈕說是也。餈高聲。餻羔聲。而羔又照省聲。段玉裁云。古音皆在二部。知餈餻聲同。得以通用。且說文。餈。肥也。引申之凡物之肥者。皆得謂之餈。粉稻米黍作餌。蒸熟之後。必與未蒸熟時。原質得熱澎漲。較高。故俗稱起肥。豈餻之名。餈以其起肥歟。五雜俎云。呂公忌曰。九日天明時。以片餻搭兒女頭更祝曰。願兒百事俱高。此古人九日作餻之意。餈高聲而訓肥。所以取餻爲吉兆。斯亦可補鈕說之闕矣。至餻字作糕。則爲餻之或體。說文食部。饎。重文糦。注云。饎或从米。今餻食旁作米。即此例耳。謂爲或體。夫復何疑。（2）

小遊戲

●滑稽聯語一　馬聯甲　張文生（編君）

雁足格

馬聯甲。走馬履新。可惜此頭銜。非驢非馬。

張文生。諂張依樣。請看他手段。不慌不張。

●滑稽聯語二　李厚基

雁足格

黃油且任他横流。有貨財千萬。金堪稱富厚。

赤髮姑由我剃去。看箱籠數百件。即是根基。（2）

國外小新聞

●師生結婚之趣聞（走）

▲先生做妻

里查德女士。美國加洲人。年二十一歲。在聖甲斯高等學校日夜課教授英文。從來不願與少年聯絡。獨與意大利學生名狄內科者。善常結伴同行。甚是密切。現聞已經正式結婚。狄內科爲夜校學生。從女士習英文。日間工作。得有每小時二角五分之薪資。而女士每月授課所得爲二百二十五元云（2）

國內小新聞

●梁溪新聞二則（靜之）

▲兩師校比賽檯球

國立北京高等師範與浙江省立第三師範之參觀隊。同時來錫。寓於學前街第三師範校友會。昨日高師之浙江籍學生。以聯絡同鄉之感情起見。特約浙江三師檯球組作友誼之比賽。公請維克臘斯（美人）爲公正員。規定時間爲四十分鐘。自下午四時起。至四時四十分止。結果爲十九與二十一之比。高師獲勝云。

▲鄧某發刊百孝篇

城內倉橋下元利廣貨店主鄧某。膠於世風日下。父子相殘之事。常常有之。考其原因。概由於不講孝道之所致。遂刊印百孝篇六千紙。分發四方。以爲孝道之提倡。若該店主者。亦可謂熱心社會教育矣（3）

●私塾誤人不淺（三）

▲「改良」別解

無錫三里橋某甲。略識之無。素以裁縫爲業。近因物價奇昂。所進不敷所出。乃棄舊業而爲童子師。「焉哉乎也」尚無笑話。近又爲招徠學生計。每於下午二時。特開講新書（共和國文之類）。數分鐘。指東畫西。洋洋自喜。前日忽講及改良二字。個中真義。莫名其妙。直曰「改者革也。良者新也。改良云者。革去其新。而保存其舊也。若人人具有改良之手段。則何至有新文化新潮流之種種名詞發生耶」內有一學校轉學之學生。聞某甲之言。起而責問。聲言「豈有此理」而出。事聞里巷。闔咸傳爲笑柄云（3）

●崇川球戰訊（排然閣）

▲零零碎碎

省立第一代師日昨該校四年級生第一科與二三兩科比賽足球。結果爲一與一之比。勝負平均。

又該校預科生與一年生足球比賽。由該校莊教師爲公正人。第一時預科勝一球。第二時一年生攻進兩球。預科生負一球云。

英化職業學校。已約定代師。定下星期日假代師操場比賽足球。屆時定有可觀。

大學農科定下星期六預三與預一。比賽足球。星期日下午預三與預四比賽網球。

南通足球隊。本學期以經費支絀。恐難成立（3）

●六二秀才唱小曲（朱際庚）

▲熱心勸賑

揚城大武城巷有一白髮老叟。兩目失明。手持木杖。高唱江北鬧水荒。難民嘆五更十杯酒等小曲。聲音婉轉。頗爲可聽。圍而觀者。嘖嘖稱奇。有輿以銅元者。均辭不受。據識之者云。叟姓陳。今年已六十有二。前清秀才。世居高郵。去年爲水淹來揚。寄居親戚處。每日上街一次。所唱小曲。均其自編。其目的係勸人輸助江北災民。並非藉以謀食。故無論與之多寡。均不受云（3）

●童子軍之義勇（可）

▲土匪倒運

漣水縣北境近來匪風日熾。有卜生者。曾肄業於清江六師附小學校。爲牛隊之隊長。於前月半忽爲股匪架去。囚於窖中。夜以板且寢其上。匪以爲奇貨可居。必可獲金千緡。不意生於夜深人靜。乘匪酣睡時。竟出窖中。並以賊之刃。刺賊之腹。且奪其槍而逃。迨匪知之。則卜生已渺如黃鶴矣（3）

●因子自殺之慘聞（時）

▲觀者莫不流涕

端平橋位於南通縣城之西。其地有陳姓婦者。年過五旬。其夫早逝。有一子。年方二十。以漁爲業。昨晨忽患喉疾而故。陳婦頗生悲哀。有徐姓巨富者。願出十六元。爲之殮葬於附近之荒地。是夜陳婦忽大哭。就其子墓旁自縊。一時驚動近鄰。莫不大駭。有肉鋪兩夥。舁送之於一土廟。聞次晨觀者甚衆。莫不悲歎云（3）

●講演員遇匪（瑞）

▲匪氛可畏

鹽邑沙溝鎮地方。地襟湖蕩。爲土匪出沒之區。過有客船經斯處者。動則刦船貨。傷客性命。不忍見聞。日前有縣委巡迴講演員陶君。日初午。路經斯處。自謂白日臯臯。諒不致有險事發生。不意甫至湖心。突來小船十餘隻。即將陶舟團住。云稱我們係查物事的。遂一鬨均登入陶舟。繼見船中實無貨物。祇有行李網籃各一件。値價甚微。後見陶君一身衣履。均係絲類。即勒令陶脫下。同行李等一齊搬上小舟。揚帆而去。陶只好忍氣吞聲。受凍而歸云（3）

本埠小新聞

●體育場與西人別克司隊之球戰（段榕）

▲結果○與五之比

前日（念一日）斜橋公共體育場足球隊與西人別克司足球隊。比賽足球於體育場。下午三時起始比賽。至五時終止。結果○與五之比。體育場球員精神不足。許致失敗云（3）

●滬北之排球聲（SS）

▲承天與英華

▲結果二十一與三之比

本埠靶子路英華書館（在各同等學校中）於排球一端。素負盛名。是月念一日午後三時。與沈家灣承天英華學校作友誼之比賽。地址在英華書館操場。公證人爲吳君銀角。一鳴。雙方球員踴躍登場。共戰三次。結果爲二十一與三之比。勝利屬諸英華書館云（不受酬）

●小車載馬車（侯）

▲馬兒慢慢行

▲車兒快快隨

昨於民國路有馬車一輛。正得得馳行之際。一輪忽墮。止於中途。不能進退。乃僱小車一乘。以馬車壞輪之軸。擱置小車之上。一人坐於小車之一邊。均其重力。於是車夫推車。馬夫騙馬。居然能行動矣。西廂記句云「車兒快快隨。馬兒慢慢行」。可以借爲寫真也（3）

●教育家又弱一個

▲復旦同門哀輓鄭詠春

吳江鄭詠春君。復旦公學第一屆畢業生也。前月以腦充血疾。歿與門。旋邸春秋僅三十有七。才豈命嗇。學界哀之。而其同學會同人。更爲悲悼。茲錄其輓聯如下。聯云。嘉會訂靈場。白酒黃花。吳苑爐。留東道。約同門齊一哭。島嶼樓臺山翹。遍北邙。詩（不受酬）

科學小新聞

◉新發見之毒質（俠航）

據美國某科學家之研究云。蘇鐵樹之實中。含有多量之毒質。其中最毒者。爲揮發性之油耳。關一種自此說公布以後。同國之一般科學家。初不之信。後經屢次實驗。果見此說之可信焉（3）

影宋內經

附羣見錄約
刻經智預

羣經見智錄 ▲上卷○緣起○醫學發源之時代○西漢時始有內經之證據○扁鵲內經○倉公脈法○華陀長桑○傷寒論與內經之關係○內經總綱○內經與周易相通之所在▲下卷○現在生理學不同之所以然○五行之真理○甲子之真理與可疑○內經治病之系統○內經全書治病之總表○內經各篇病理分表○七損八益釋義○六經標本中氣釋義○[illegible]難說 樣本函索即寄 請附郵票六分 上海三馬路 惲鐵樵啓

大聯珠

閨房靜好圖

郎吸名煙
儂獲珍飾
一舉兩得
何樂不為

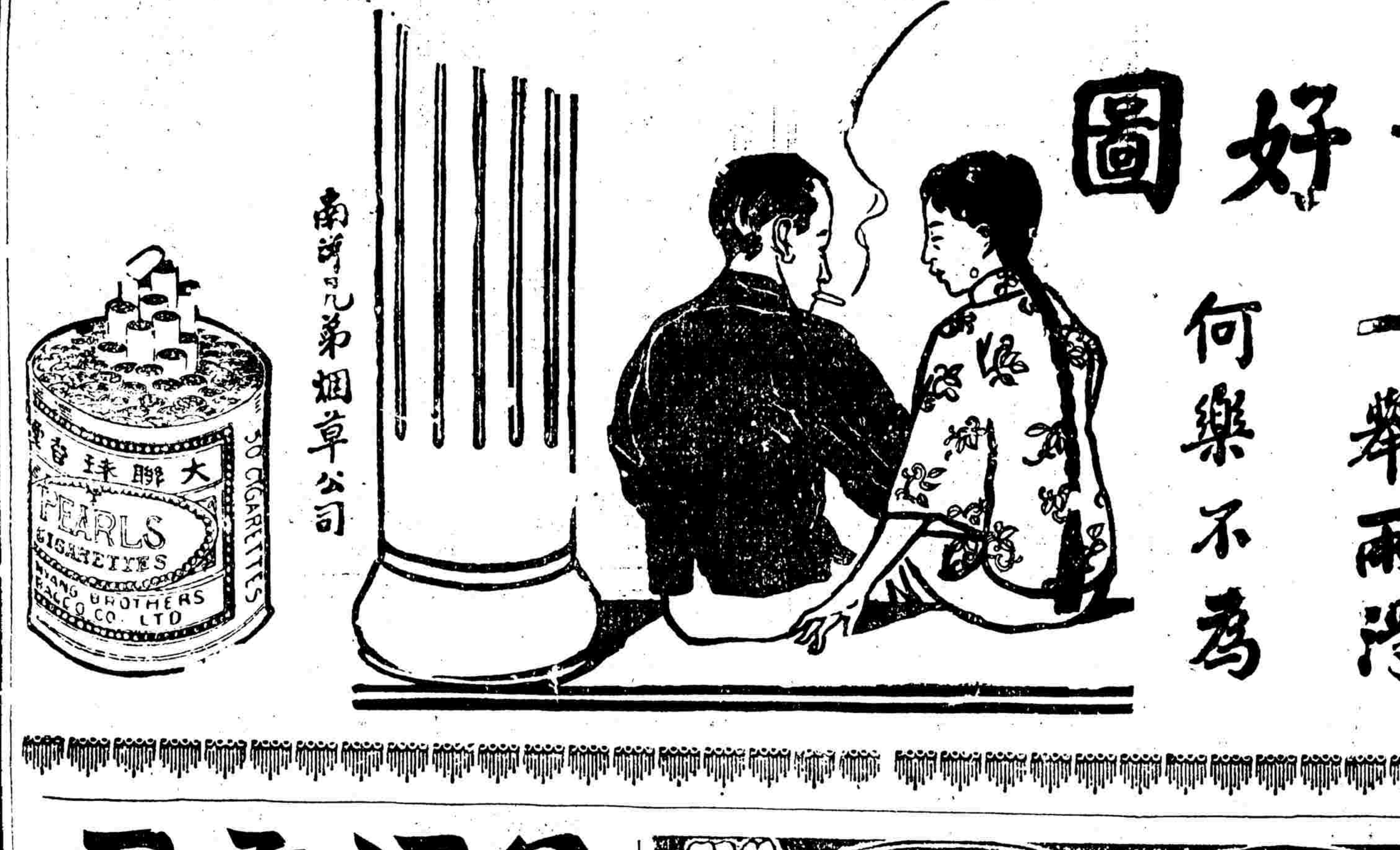

佛學津梁 中觀道人集

黎端甫先生遺著第一種

全一冊 定價大洋二角

有正書局發行

見煙自厭

樓品芳

專門檢 上戒烟 醫士親自採辦王道就烟藥草秘製檢上就烟丸消癮藥水無論男女或病上癮均能檢上保險戒除戒者每飯後生吞就烟丸並不抵癮乃藥照常吸烟七八天老癮十餘天見烟自厭再服樂水數天烟毒從便而出照常辦事安然斷癮數局發明之戒烟實重藥品片真禮昂定價割一靈效非常向任甯紹台溫設局各界歡迎從民國元年移中戒除政軍商界不計其數謝函區賴發報發明莫不認爲戒烟之仙丹有志請速包戒告勿自慨外埠函購就烟九每百粒五元消斷藥水甲稱九元乙種六元丙稱四元詳章函索附郵三分上海英租界券合路長吉里問春醫藥局啟

詩詞筆記

共有五十餘種 詳載目錄 函索即寄奉

有正書局發行

六零六

此藥爲哈圖士醫生所秘製分內服外搽兩種功能清血解毒去腐生新治楊梅毒下疳橫痃疥瘡一切潰爛濕毒諸瘡有奇效到病除如其不信速試之即知才認之方

價目 內服聖藥每瓶洋一元七角五分 外搽藥膏每瓶大洋一元二角

甲5861

上海四馬路太和大藥房發行

歷代名人姓氏全編

二十四冊（三元六角）

有正書局發行

新出汪退谷九言大對聯

[illegible] 每對大洋六角

彙司公司男式部

新到英國各色
絲圍巾
日白格子
便帽

彙司公司 南京路江西路口

詩話

新庵詩話

新庵

江都涵秋先生別號沁香閣主小說界之泰斗也所著廣陵潮說部等久已膾炙人口毋煩不佞之喋喋矣而先生於詩書畫亦稱三絕余最愛其自嘲云不涵春意祇涵秋嘗日題名已足愁文字媚人同妾婦酒棋誤我不公侯側身天地一紅眼鬢度星霜從白頭但說蓴鱸風味好江南曾未有歸舟感懷云入世祇宜如此老美人新恨旅人愁半溪流水搖紅淚幾日春風吹白頭門雀隨枝驚宿雨健牛勵土耦烟疇可憐醉眼模糊甚一霎渾忘是鄂州詩格雄健洵堪傳誦

涵秋先生之令弟鏡安先生亦工詩著瀲香閣詩集十卷有秋夜不寐感賦云霜氣一何嚴夜擁重衾薄眉睫苦不合骿指數拆茶竈鮮餘溫燭燄垂纓絡淒然生感情眼淚雙雙落早歲客古皖初入參軍幕居二載餘一棹西來鄂約計在家時曾無百日樂願我當中年鬢髮忽已鶴安怪下世人白骨堆山脚淚盡倘酸楚朔風響鈴索遙想蜀岡巔落葉滿深壑

先母陸太安人幼承庭訓解音律善吟咏惟不甚多作憶其有咏鳳仙云不向丹山羽翮飛肯隨凡卉鬥芳菲秦宮嘉種分簫史蓬島靈輿謫玉妃一朵彩雲翩欲墮九苞珠露綴初肥金盆昨夜閨中擣紅甲纖纖染已非咏茉莉云添得炎州幾許涼鳴瓊刻玉掩紅妝夢成十里梅花雪未伴一枝荔子香粉傅鏡奩饒媚態冰調茗碗沁詩腸平生也有江蘺願欲把瑤華壓衆芳而於詞曲亦偶一填之有即景調寄醉花陰云柳外霏雲蒸水靄門掩雙環獸未聽晚鐘敲隱約疎簾早有燈光透因人天氣黃梅後紅汗黏羅袖悶煞壓眉峯鏡裏偷窺更比春來瘦詩頗清俊醞藉可誦

藝林

中秋夜偶憶涵秋夫子感而作此並步文仲先生原韻

錢肖康作於海安客次

三五團圞夜清遊興不休黃花開滿徑白髮度中秋露冷衣驚濕更闌月漸收空庭惆悵臥深恐憶揚州

吾愛李夫子於今已歎秋寰區成景仰四海廣交遊醒世君修德聞名我自羞依依多嚮往海上抑知不

名言

偶感錄（續）

厲南溪

吾友任君嵋好臨池嘗大書「天天臨字右軍出世」及「食一日粟作一日書」等語於座右毅力決心頗可令志氣薄弱者爲之一振

精神不能離物質而獨立物質不能舍精神而久存

軍閥乃建築於骷髏之上者也

灌花備實一教育大家之化身

夏虫不可以語冰非確論蓋盛暑中通都大邑沿街市冰者何鮮夏虫有目獨不之見耶（未完）

遊記

招寶山遊記

邢碧霞

庚申七月余往鎮海遊招寶此地東瀕大海南俛甬江隔江相望則岡巒起伏數十里綿綿不絕者則仙霞嶺之末端也江北有山數僅四五其一鎮海城所枕席者高不過二三里而峯頭數起寺院林立幽邃深遠實爲他山之冠則招寶山是也出鎮城東北行不一里躡山之西南登數百武有亭曰半山亭游人之所憩也山至此而已半故亭以半山名其山之崇與否蓋可知矣再登至其巔有寺曰招寶寺圍以小城堞環宛然嘗聞鎮海有七十二小城招寶其一云寺中有望海樓登樓遠眺萬頃波濤與天一色幾乎忘其身在樓中矣出寺後城遙望西北有石洞形如銅鑼迎面而往至則一城垣築門如員形出門東北顧有峯斗入大海中山巔絳屋隱隱如寺院遍睇之則砲台也其亦故作如寺院以疑敵人耶其南有紫竹林西有萬林院皆築室海濱人跡所罕至夜半鐘聲時與海濤相鳴應而山之西北隅地最窪下叢薈密樹中忽別有洞天疑是桃源洞裏此則仙人洞也洞中築室三楹半在山際初至其地竟無從而問津焉出仙人洞沿山之西南麓繞招寶而行下臨大海般爲之懷數里許有菴曰白蓮台矮屋數椽一小尼居之愁容滿面不知心恨誰過菴循麓南下則舊道矣遂興盡而返

筆記

蟄庵隨筆（續）

警凡

申氏

江邑凌橋申氏兄弟二人分爨以後伯氏申謨病瘵故有子一人甫髫齡爲無賴輩所誘日徵逐於賭博場中烟花窟裏母不能禁訴之叔叔名詰性奸而吝置不理其子膽愈縱擲粉債有祖遺沃田數十畝業估產者日日慫恿割棄之子深以爲然托向田鄰朱氏關說價已劃成約期書券惟需其叔到場一署押中等與其叔說項允以引領費（揚屬賣產規例有此費）五十圓欣然應諾至期晚膳後擬往朱家甫出門即聞嗟歎聲行數武又聞喘咳聲再前行又似有人自其後牽掣衣裾路一回顧忽見故兄顛蹩豗仆地朱姓久候不至遣人往探見詰已僵仆中途氣息奄奄報知其家舁之歸忽大聲叱曰我與汝手足也我之子猶汝子也汝乎素任其頹廢略不顧問視吾家事猶秦人視越人之肥瘠忽焉不加喜戚於其心今竟以大好良田畀諸他族汝乃因以爲利博得半百酬資以飽其慾壑汝自爲計也得矣其何以對吾又何以對父母更何以對祖宗於地下其弟婦從旁解之曰汝子不肖無如何也旋聞答辯曰獨不能監督之乎弟婦曰監督不行將奈何又答辯曰獨不能扑責之乎弟婦曰扑責不行將奈何又答辯曰獨不能拘禁之乎錮之幽房俾其手足日晉汝三餐粗糲豈尚不足戢彼野心乎弟婦應之曰敬聞命矣請釋汝弟吾爲政他日履行此幽明契約斷不敢食言而肥婦言訖頓見下床拜伏於地曰果能是賢弟婦惠我良多銘感無既歔欷約一二小時申詰忽甦醒家人質之殊有慚色因打銷朱氏成約豢其侄於家令與諸從弟同就嚴師讀任亦自知愧悔屏絕匪人卒能隸儒籍而振家聲云

菊訊

霜天談艷

淑筠

▲程艷秋之武家坡

武家坡一劇爲老生青衣最流行之舊劇也凡業青衣者無人不唱武家坡前此梅蘭芳來滬第一晚登台即與王鳳卿合演武家坡極爲顧客之歡迎此次豔秋與王又宸合演是劇豔秋爲蘭芳嫡傳弟子其氣派腔調自與蘭芳無所差別扮相瀟雅態度幽嫺自是青衣本色慢板一段柔揚婉轉極跌宕之能與平貴對語時念白做工均甚穩愜入後換用王又宸之琴師唱工稍爲吃力此劇神情做派恰到好處亦青衣戲之足滿人意者也

小說

社會小說　怪家庭（續）

（涵秋）

第七回　黑暮模糊變生假父　紅閨開放計陷金錢

吉鐘逼時下死勁的將牙齒咬得一咬冷笑說道承老哥的情既替兄弟做了這主料想是不能改移的了推開窗子說亮話好在我姓袁的光棍漢子進這大門無論花費若干也不要我腰包裏掏出一文半鈔落得做個順水人情還圖的個銀子大家沾沾鹹味（喪心病狂乃爲此方貴吉謙非人）他說這話的意思以爲叫午樵知道他們做就的圈套莫要疑惑我袁吉謙在鼓裏誰知午樵格外歹毒當下只微微一笑更不客氣向吉謙說道謹人及得老弟這樣慷慨呢難得老弟新近接了賬房的職務只消一舉手之勞便可以打發那廝滾蛋就擱下來還怕別生枝節……吉謙十分無奈隨即牽同午樵走入賬房白花花的捧出二百塊現洋由午樵自行去發放剛剛才走出屏門劈頭早撞見那個方貴迎上前笑問道秦師爺得嗎……午樵將頭一點指着後邊笑罵道這狗才生成這壞脾氣你拿錐子挖他他不嚷疼若是綉花針碰他一下子他會大驚小怪不瞞你方二爺說那一天在我的房間裏如果慨然答應此刻何至繞這樣道兒……方貴也笑起來說道師爺這話到說得好呢你們如若在背地裏私相授受我方貴如何能在這裏面摸摸一些油水……午樵笑道休得瞎三話四一聲雷可打發走了不曾……方貴正色說道還待你師爺煩神我賞給他三百滿大溜光的銅錢他接在手裏歡喜的了不得打恭作揖還說了許多好話……午樵將頭一扭笑道我想的這條計畫如何只有這一班窮測字的朋友肯替我們幹這粗活可憐他擺個攤子在牆角邊照常成天成日的沒有人來過問也不要他勞精費神白拿去這三百銅錢買酒吃當然要向你千恩萬謝了方二爺外邊不便分贓你且跟我到屋子裏來我們有話在先在這欵子裏提出一成做你的酬謝……兩人說着話早走進午樵住的那所臥室方貴平白又得了二十塊洋錢當然說不出來的快活接着便笑向午樵問道周師爺那件事益發求求你老人家幫他一個忙罷這些時委實慘慘了救人救徹你師爺那裏不做一點好事（門箏甚緊）

（未完）

短篇小說　情天懺孽記（續）

（曉嵐）

那時慧明的父親在茶樓上看見了這段新聞嚇得一跳回去便含着兩包眼淚向慧明說要向趙家退婚慧明得了消息傷心極了就暈過去接着病了二三個月病中兀自記掛着其祿心想自己一生所愛的人除了父母以外就是這個從其祿一生希望也全在他身上不料他墮落到這般地步父親雖向他家離婚但我既專愛他何能忍心再嫁旁的人她就立定主意遁入空門那時她正預備嫁衣便一起剪破病好了趁着她老子娘不在家時一個人悄悄的到杭州投身在這白衣菴裏把萬縷青絲髮剪下寄回家去她老子娘拗她不過只好聽她去從此以後她心魂兒全都貫注在經卷上可是她自願來做尼姑借這尼菴爲埋愁之地對於拜佛念經自然比旁的尼姑勤懇得多因此菴中主持特別看起她件件事情和她商量後來主持死了臨終把這菴交給她她進來了十多年老尼姑也死了趙家早已斷絕沒有甚麼消息趙其祿更不知道那裏去了如今她在菴中已經做了四十年的主持仗着那些佛門弟子奶奶太太們往來的勤香火也十分興旺她吃飽着暖倒也無憂無慮的過去她那顆心也變了古井不波再也不想往事爲了今天聽淨根一段慘史不覺連帶想着自己的事情心中起了一種說不出的感覺一時推排不出當下便悄悄的自言自語道唉淨根你還一坏黃土掩埋了你丈夫的骸骨那一縷幽魂可已到西方極樂國去了可憐我做了大半世的人還不知道那人的下落咧說着老眼中滴下淚來（未完）

▲誌謝　承奉天礦務局贈「鋼鐵之研究」一冊合此誌謝　涵秋白

嬰孩良藥

謹防　假冒

發行所　上海河南路南京路　屈臣氏大藥房

乙6097

熊牌牛乳

白宜氏老熊牌原汁牛乳鹹盡微生蟲十分純潔質極優美與新鮮牛乳同純乳裝廳一本天然開廳傾用即可服各食洋雜貨商均有出售

總經售處　永昌洋行　上海南京路一號　電話中央二八一號

秦漢全篆八種放大本

凡臨池家不可不手一冊定價大洋三角上海北京天津有正書局啓

T1780

有正書局新出

五美圖　小中堂

胡錫珪繪用中國紙五彩精印最合客廳閨閣之陳設新年用作禮物尤爲相宜每幅定價大洋六角裱工外加尚有各種小中堂如下

五彩唐六如寒林新雁圖	一元八角
五彩王石谷巖深谷適圖	一元八角
五彩石谷雲迷古木圖	一元八角
五彩王石谷泰嶽松風圖	一元八角
五彩石谷寒林激湍圖	一元
五彩石谷琴趣圖	一元
五彩石谷觀瀑圖	一元
五彩石谷待渡圖	一元
五彩石谷楓崖松瀾圖	一元
五彩石谷梧竹消除圖	一元
五彩石谷蒲林茅屋圖	一元
五彩石谷水村圖	一元
五彩石谷楓湫雲頂圖	一元
五彩戴醇士春水人家圖	一元
五彩戴醇士深山讀易圖	一元
五彩戴醇士斜陽歸鳥圖	一元
五彩戴醇士江亭積雪圖	一元
五彩王小某荷花仕女圖	一元
五彩王小某黃花仕女圖	一元
五彩王小某梅花仕女圖	一元
五彩陳老蓮香秋圖	一元
五彩惲南田秋葵錦雞圖	一元

此種眼罩罩光下看書極適護目光並能增添趣味

每只售洋二角　每打售洋三元

上海南京路勞合路口中國精益眼鏡公司謹啓

盛

大英牌香烟

最盛行之香烟

RUBY QUEEN

W.D.&H.O.WILLS

BRISTOL & LONDON

Registered Trade Mark

永泰和烟行總理

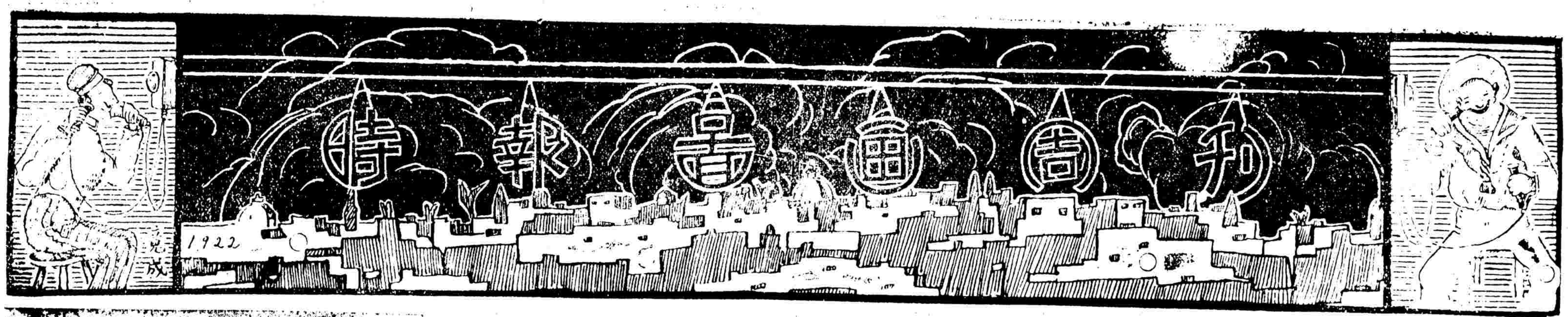

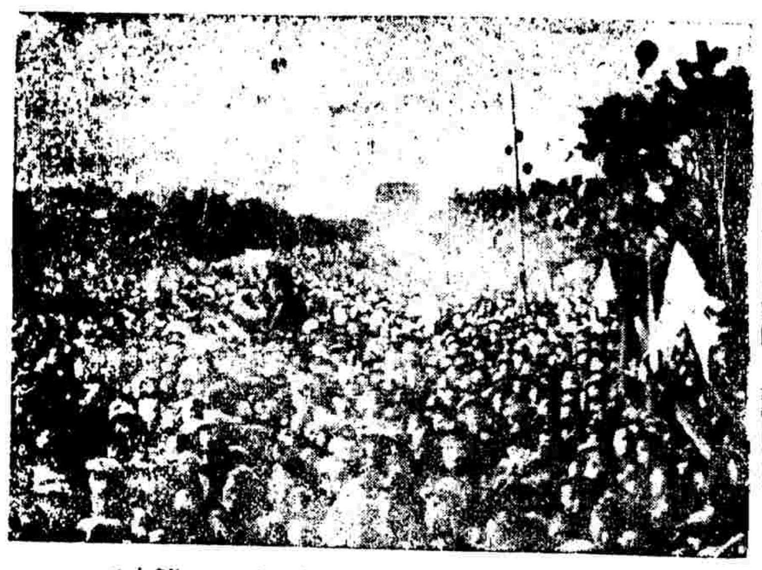

北京之裁兵大會

本年雙十節，北京學界，發起裁兵運動大會，舉國響應●上圖四幀：(一)參加裁兵運動之蔡元培氏，(二)參加裁兵運動之北大同人，(三)裁兵大會之盛況，(四)會場之盛況，褚保衡攝●

女子參政運動

女子參政運動不僅爲女子爭政權，實爲女子爭人格●最近由北京女界發起，組織參政會，各省繼起者甚衆●江蘇省中●尤見進步●上圖二幀：(一)上海女子參政協進會成立攝影，(二)溧陽女子參政協進會成立攝影●

海外慶祝國慶

本屆雙十節，海外華僑無不舉行大慶賀會●此圖示日本神戶華僑學生齊集於中華會館開祝賀會學生游戲情形●

鮑秋聲攝●

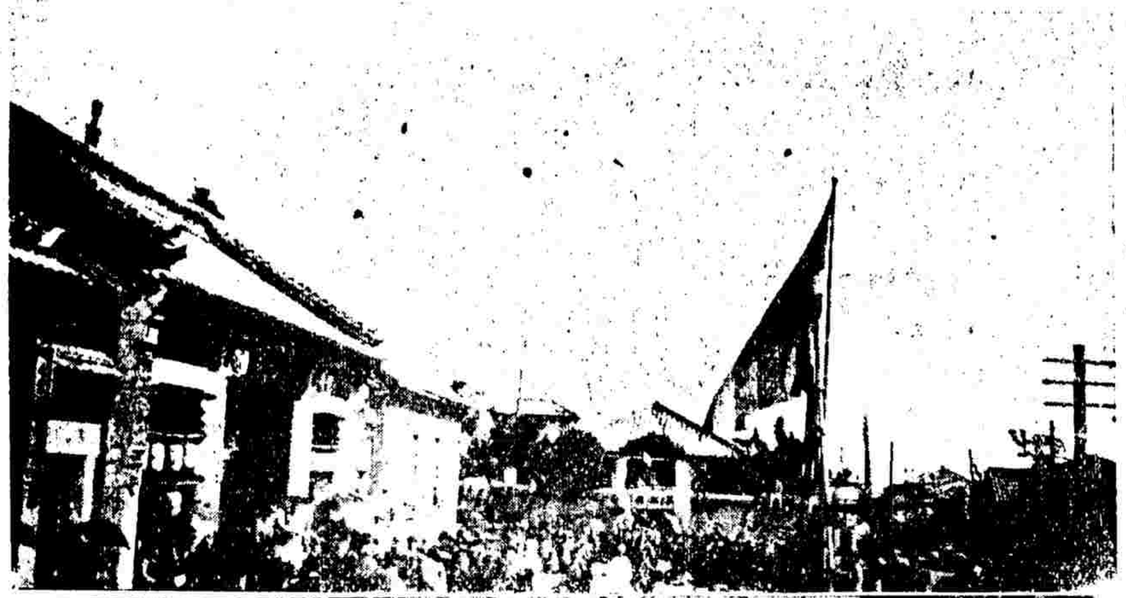

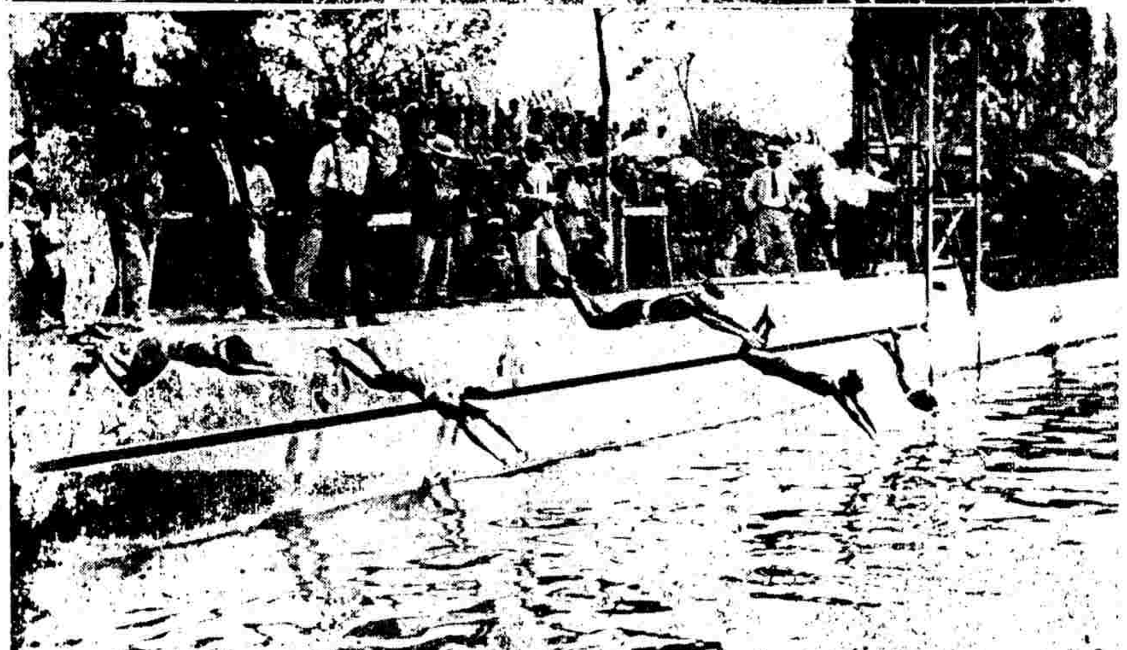

日本女子游泳

明年遠東運動會，有女子加入游泳庭球之舉●本月四日大阪市教育部體育獎勵會，發起女子競泳會於茨木中學游泳池內●鮑秋聲攝●

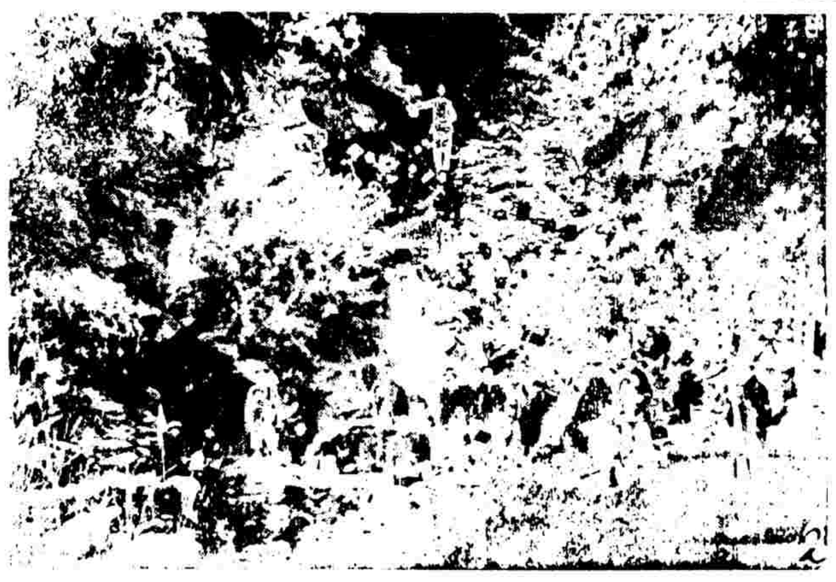

北京農校採集標本

北京農業學校●在西山採集標本攝影●(一)秘魔崖，(二)龍王堂(三)靈光寺(四)西山下●

上圖係中國地毯一幅，爲出席華會之中國新聞記者所贈與華盛頓報界公會之紀念物●

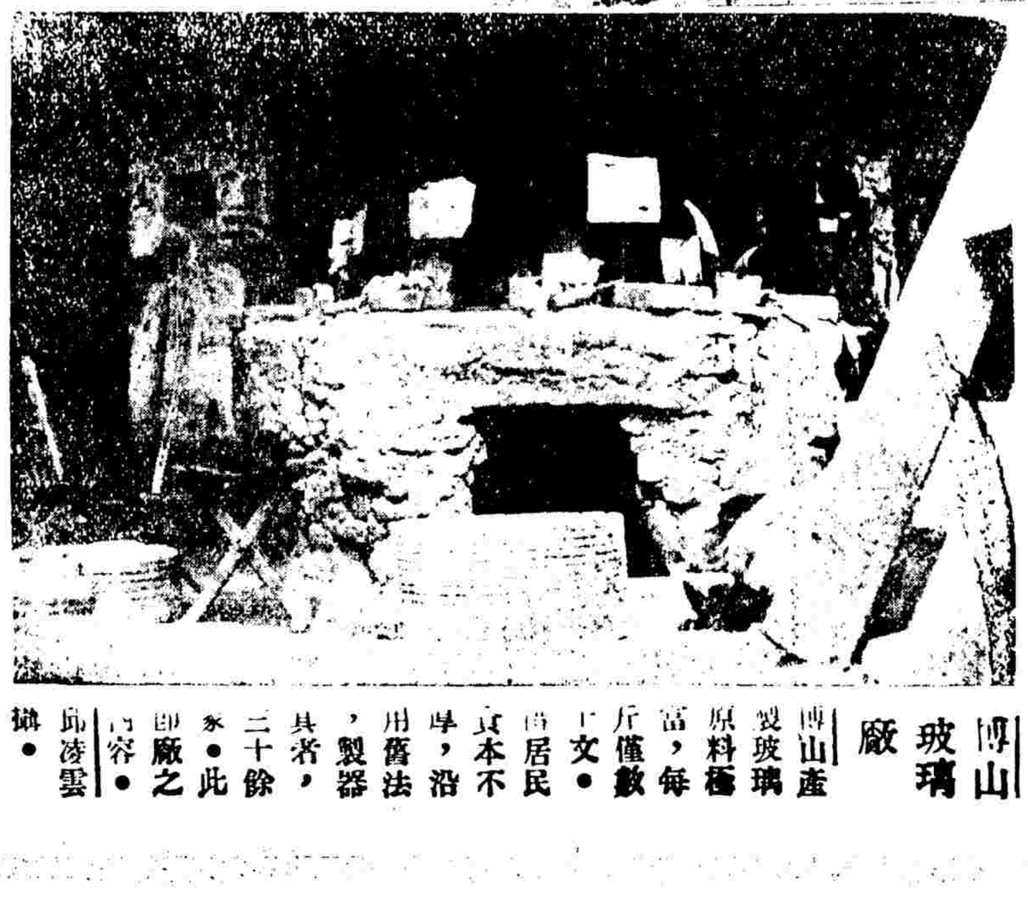

博山玻璃廠

博山產製玻璃原料極富，每斤僅數十文●當居民資本不厚，沿用舊法，製器具者，二十餘家●此即廠之內容●邱凌雲攝●

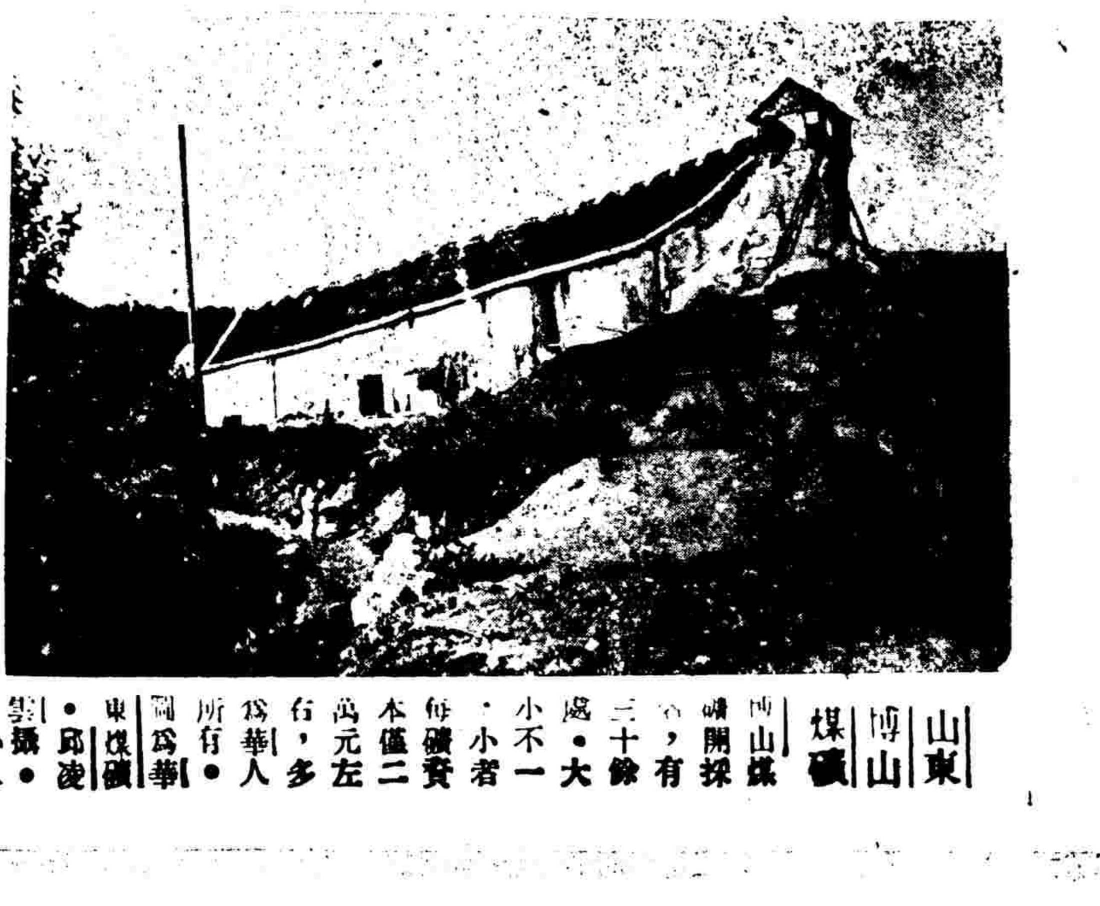

山東博山煤礦

博山煤礦開採者，有三十餘處●大小不一●小者每礦資本僅二萬元左右，多爲華人所有●圖爲華東煤礦●邱凌雲攝●

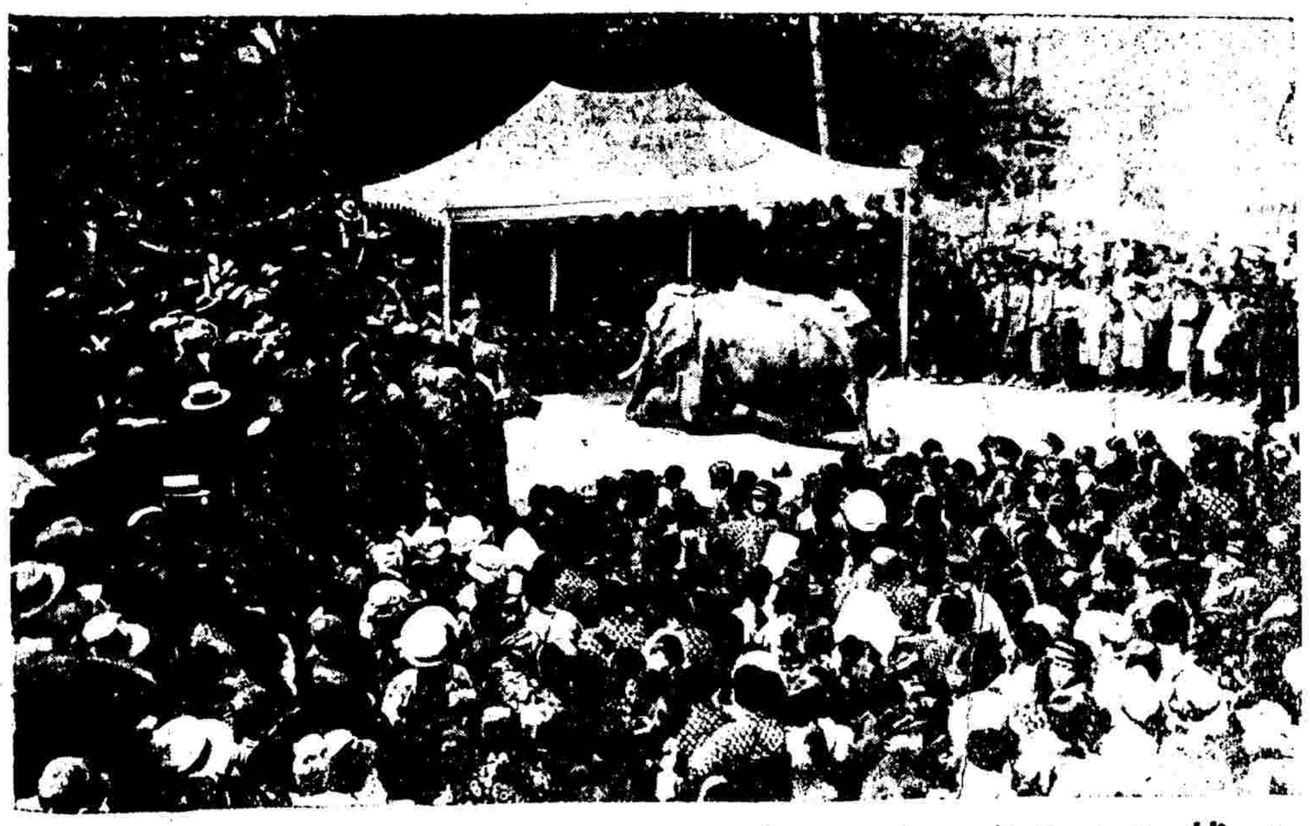

動物追悼會

日本大阪動物園爲日本第二大動物園●凡世界各國珍奇之飛禽走獸無不具備●其中年老死去，或病死甚多●故大阪眞宗日曜學聯合會於本月六日，特於園內，開動物悼追會●係仿象祭祀亡友情形●鮑秋聲攝●

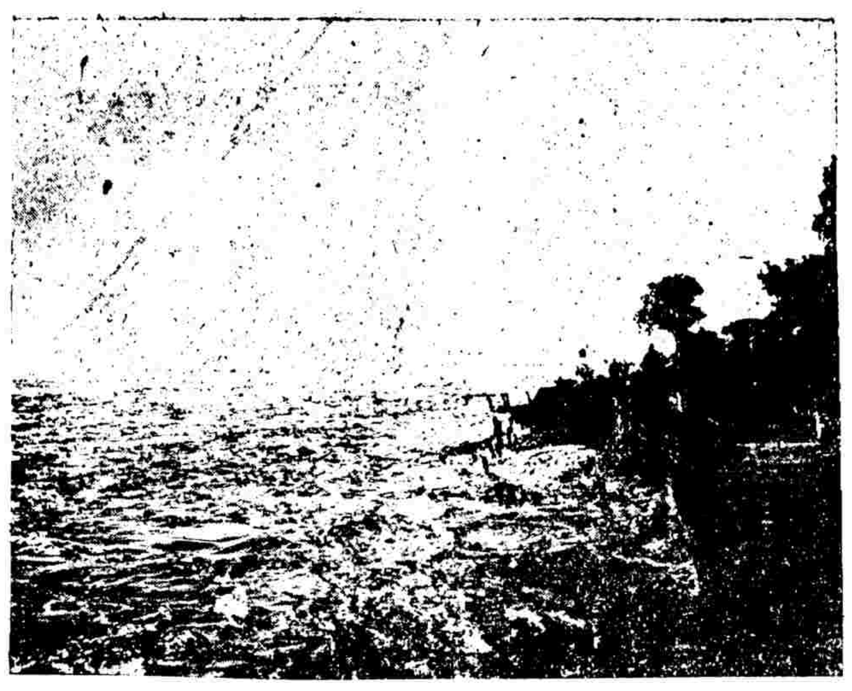

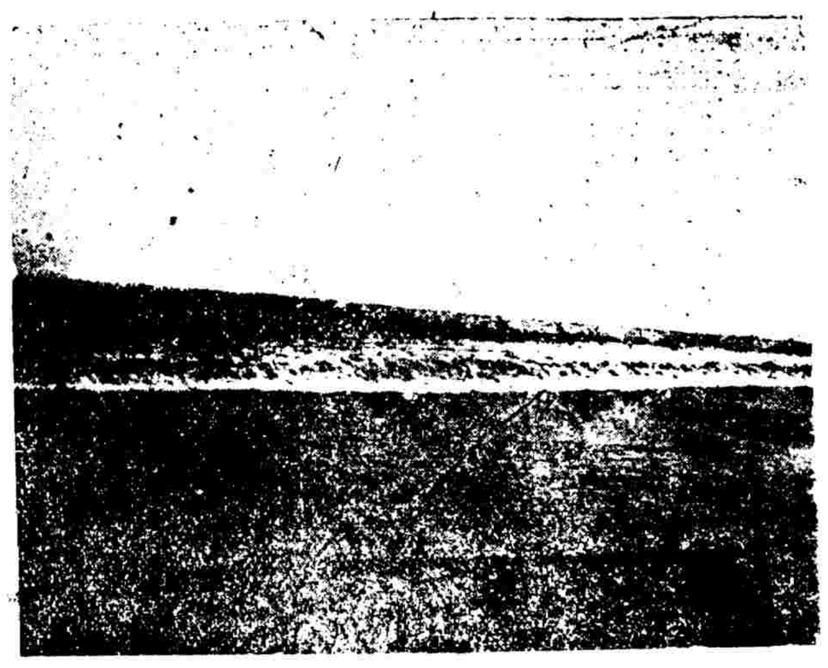

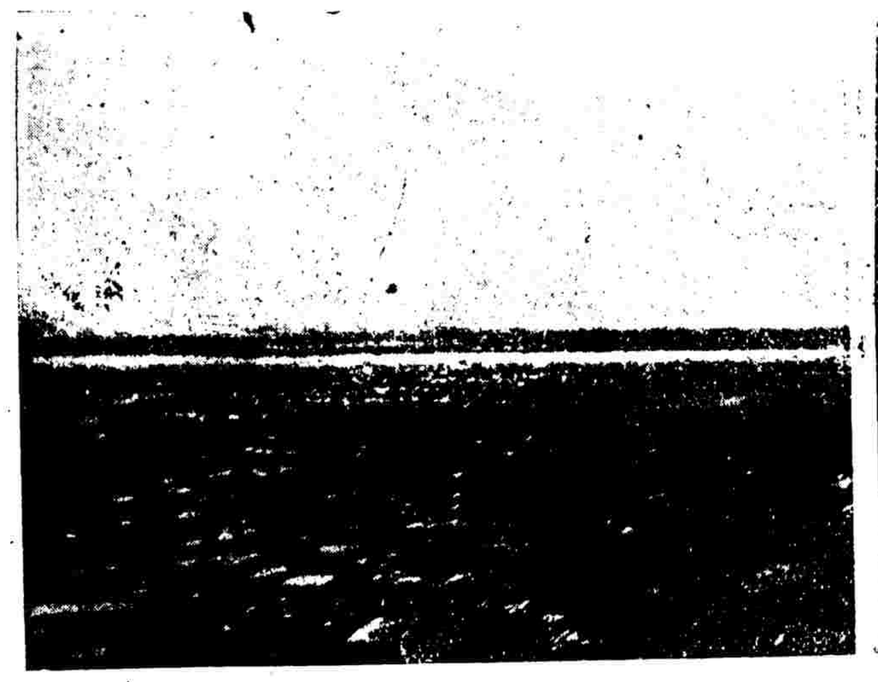

海寧觀潮

今年海上人士赴海寧看潮者甚衆●上圖四幀：（一）潮頭遠望，（二）潮近景色，（三）潮過水花，（四）二潮將至●鄧石君攝，蔡君引之寄●

諷刺畫 秦價范作●

中國圖案流行西洋

中國圖案，在美術上極有價值●歐美女子時裝多用之●

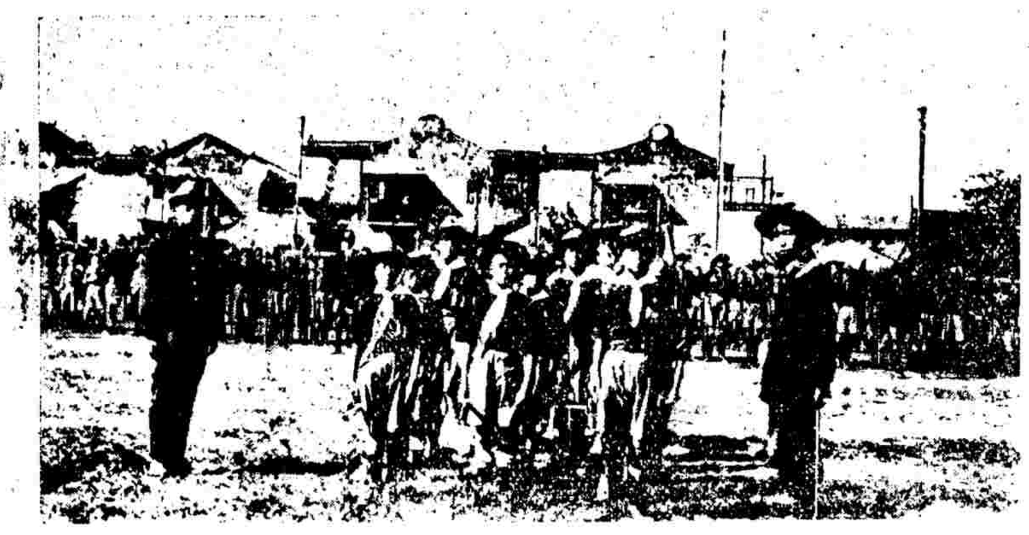

普育學校之童子軍

普育學校主任陸君隱耕對於教育及童子軍事宜，極力進行，不遺餘力，故於十月十日，由江蘇童子軍聯合會特贈感謝章，以誌感謝●上圖爲陸君接受謝章攝影●

法國近代名畫

ETrbary 法國人物畫家●精仕女，寫裸體深得秀潤豐美之致

埃及王子

埃及今春獨立，仍爲王國●上圖爲王太子最近攝影●

法國近代名畫

Deca 法國後期印象畫家，作品色彩鮮麗，筆觸有原始藝術意味●

萬國儲蓄會

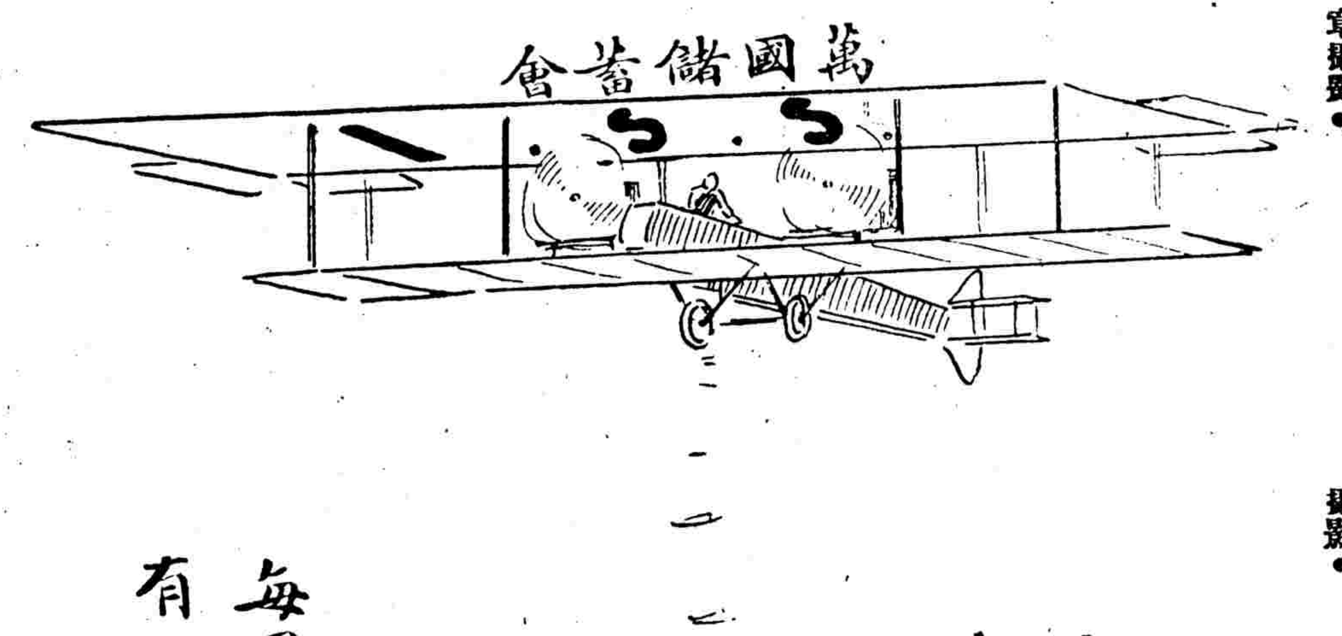

致富機關 請勿錯過

每月儲洋十二元 有一萬四千餘元之希望

章程函索即寄

上海法租界愛多亞路□號 萬國儲蓄會啓

商業應用珠算合璧

東臺施伯珩著 張謇題

預約展期通告

本書原定□秋日出版茲因各校用爲課本紛紛前來預約郵購增加印刷不及特展期二十日出書預約八月底截止凡遠道以發信日期爲準過期即照原價出售特此通告 預約半價一元（郵費加一） 樣本函索即寄 上海西門林蔭路仲德里

商業珠算學社啓

曾伯廉止痛藥水

●主治●

腰痛 筋肉痛及頭痛 傷口痛疼等症

風濕骨痛症○果何病否○君等苟覺骨節漲痛○遍身不舒○筋肉生疼○坐臥欠適○則君即患風濕骨痛症矣○請即以曾伯廉止痛藥水治之○治法甚簡便○而易奏效○君第一次以藥水摩擦痛處之時○如同熱火透入骨裏○而痛乃立止○久用此藥○且可斬除病根○完全痊愈○止痛藥水○無論何處○均有出售

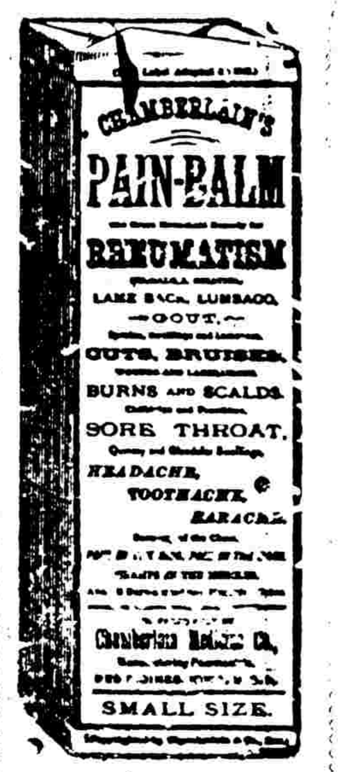

褚子民肖像

發明魯克式眼鏡者

遠東眼鏡公司主任

凡剪此照片者附郵票一分

即可掉封口信一份內有鑽戒眼

鏡歡迎贈送

上海大新街三馬路南首